

# 東北森林管理局管内の 木材需給及び木材価格等について

令和6年6月13日(木)

東北森林管理局

# ■ 東北森林管理局管内5県の新設住宅着工戸数の推移 (平成31年1月～令和6年3月)

○ 東北5県の令和6年1～3月期の新設住宅着工数は、昨年同期より758戸(9.5%)減少した。  
この期間の木造は昨年同期より121戸減少し、木造率は+7%であった。

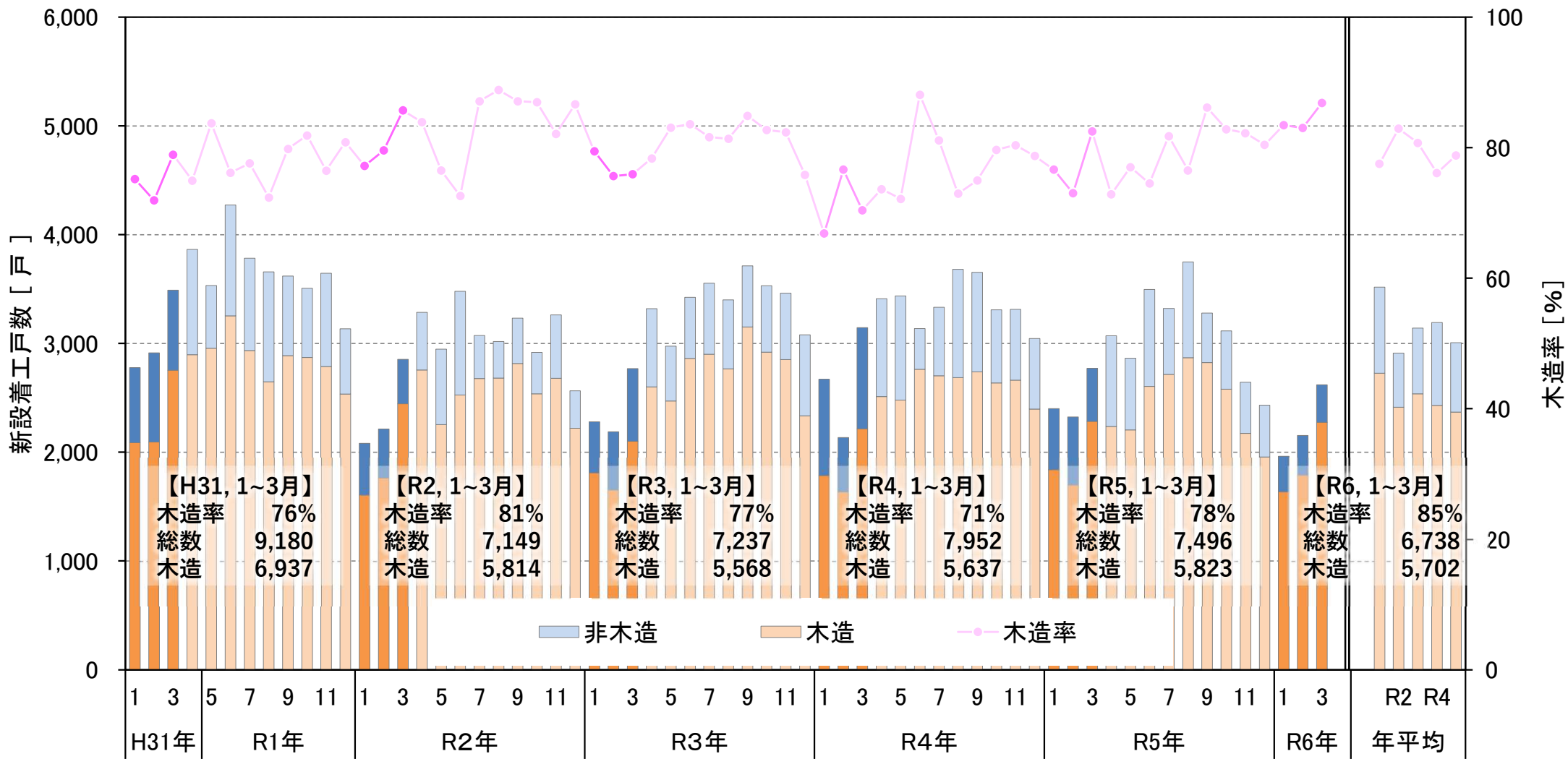

出典：国土交通省「住宅着工統計」

# ■ 青森県の新設住宅着工戸数の推移 (平成30年1月～令和6年3月)

○ 青森県の令和6年1～3月期の新設住宅着工数は、昨年同期より25戸増加した。  
この期間の木造は46戸減少し、木造率は9%減少した。

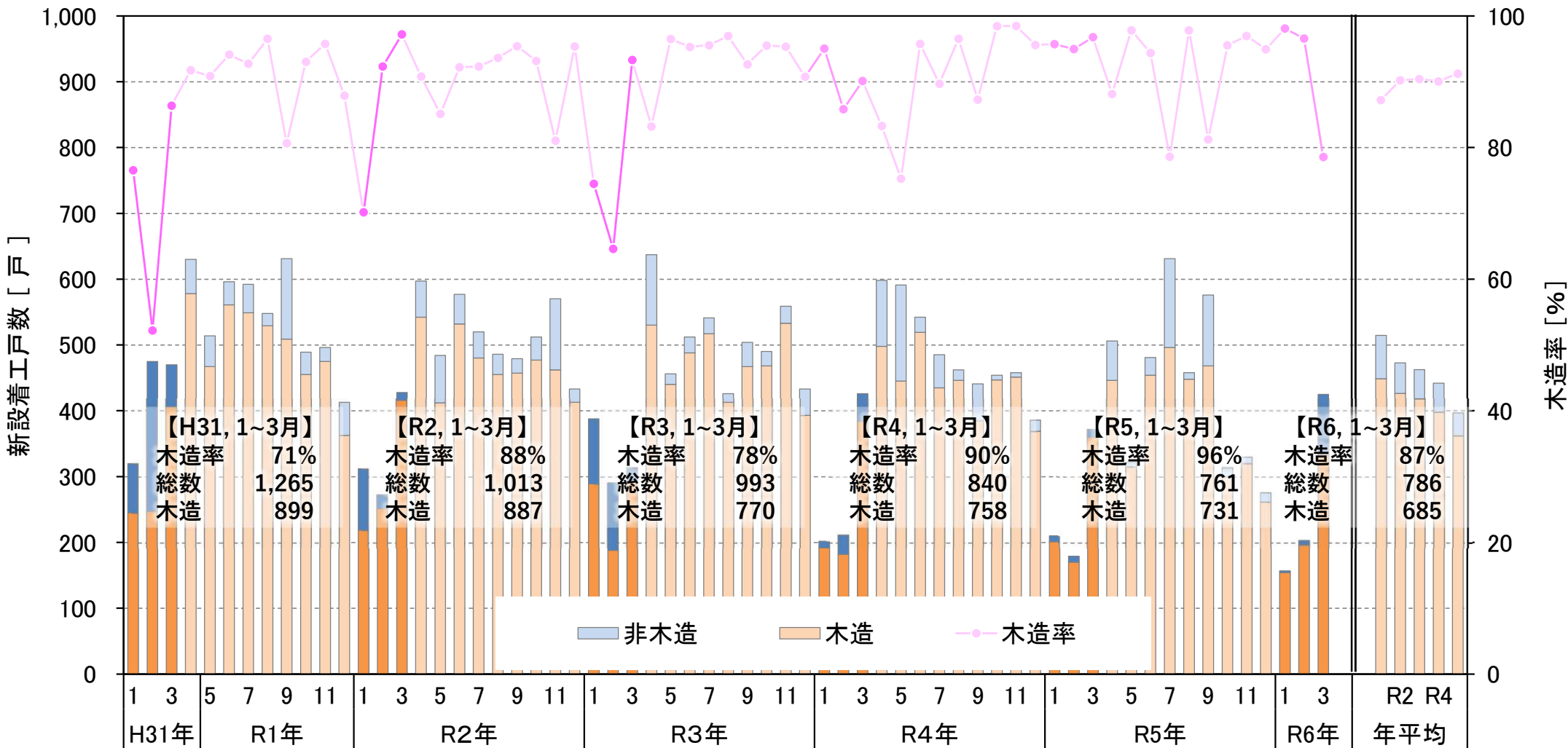

出典：国土交通省「住宅着工統計」

# ■ 岩手県の新設住宅着工戸数の推移 (平成31年1月～令和6年3月)

○ 岩手県の令和6年1～3月期の新設住宅着工数は、昨年同期より294戸減少した。  
この期間の木造は84戸減少し、木造率は14%増加した。

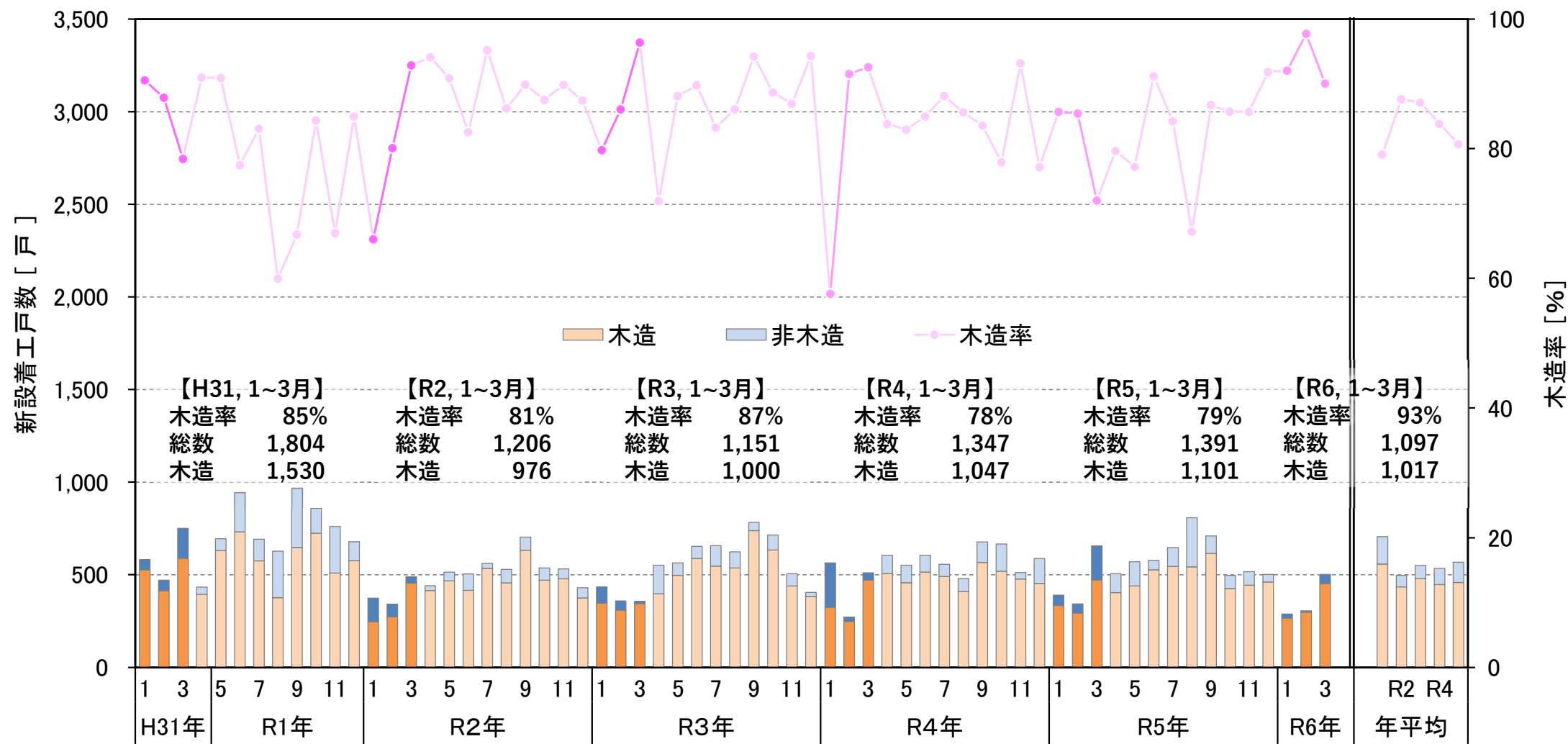

出典：国土交通省「住宅着工統計」

# ■ 宮城県の新設住宅着工戸数の推移 (平成31年1月～令和6年3月)

○ 宮城県の令和6年1～3月期の新設住宅着工数は、昨年同期より418戸減少した。  
この期間の木造は109戸増加し、木造率は12%増加した。

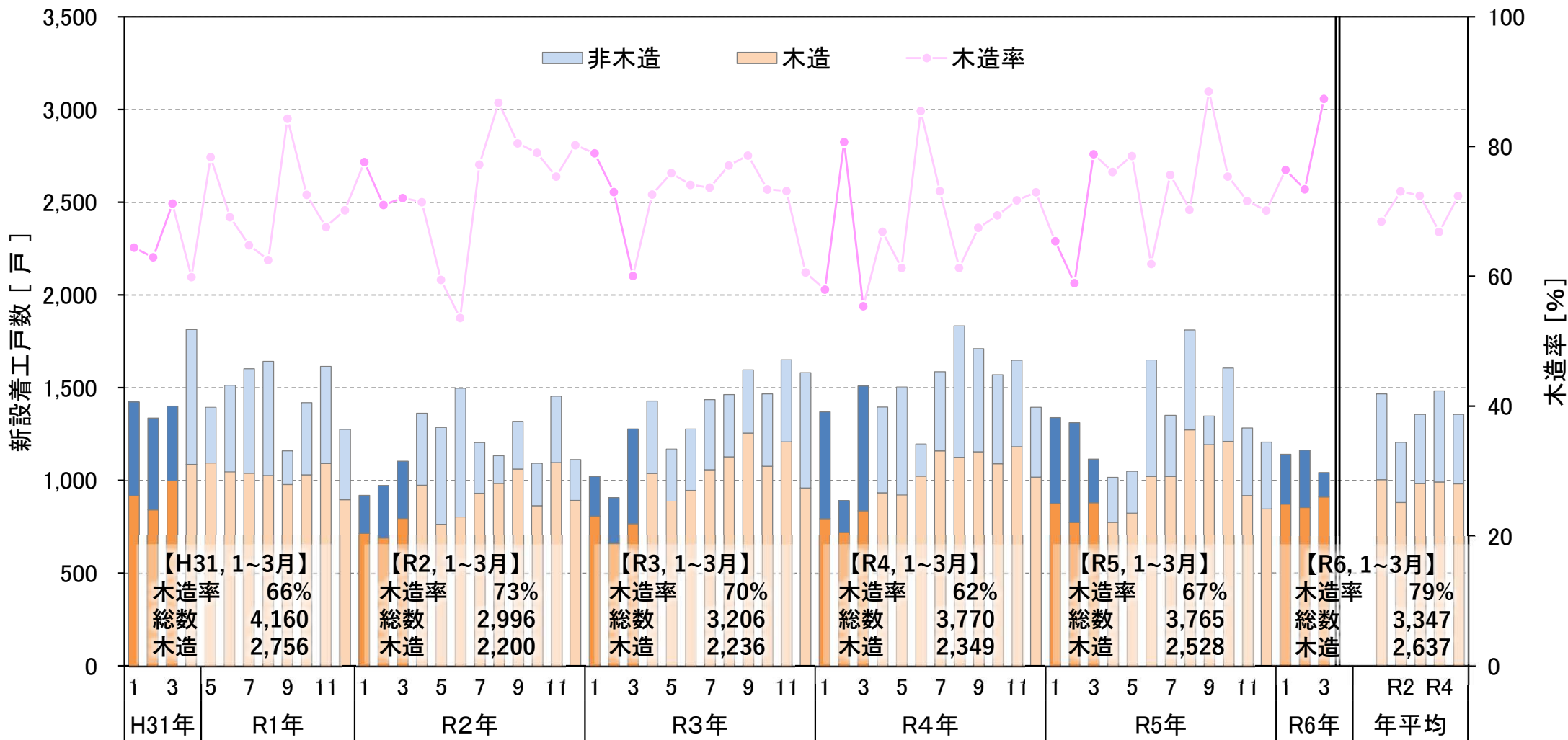

出典：国土交通省「住宅着工統計」

# ■ 秋田県の新設住宅着工戸数の推移 (平成31年1月～令和6年3月)

○ 秋田県の令和6年1～3月期の新設住宅着工数は、昨年同期より7戸増加した。  
この期間の木造は34戸増加し、木造率は5%増加した。

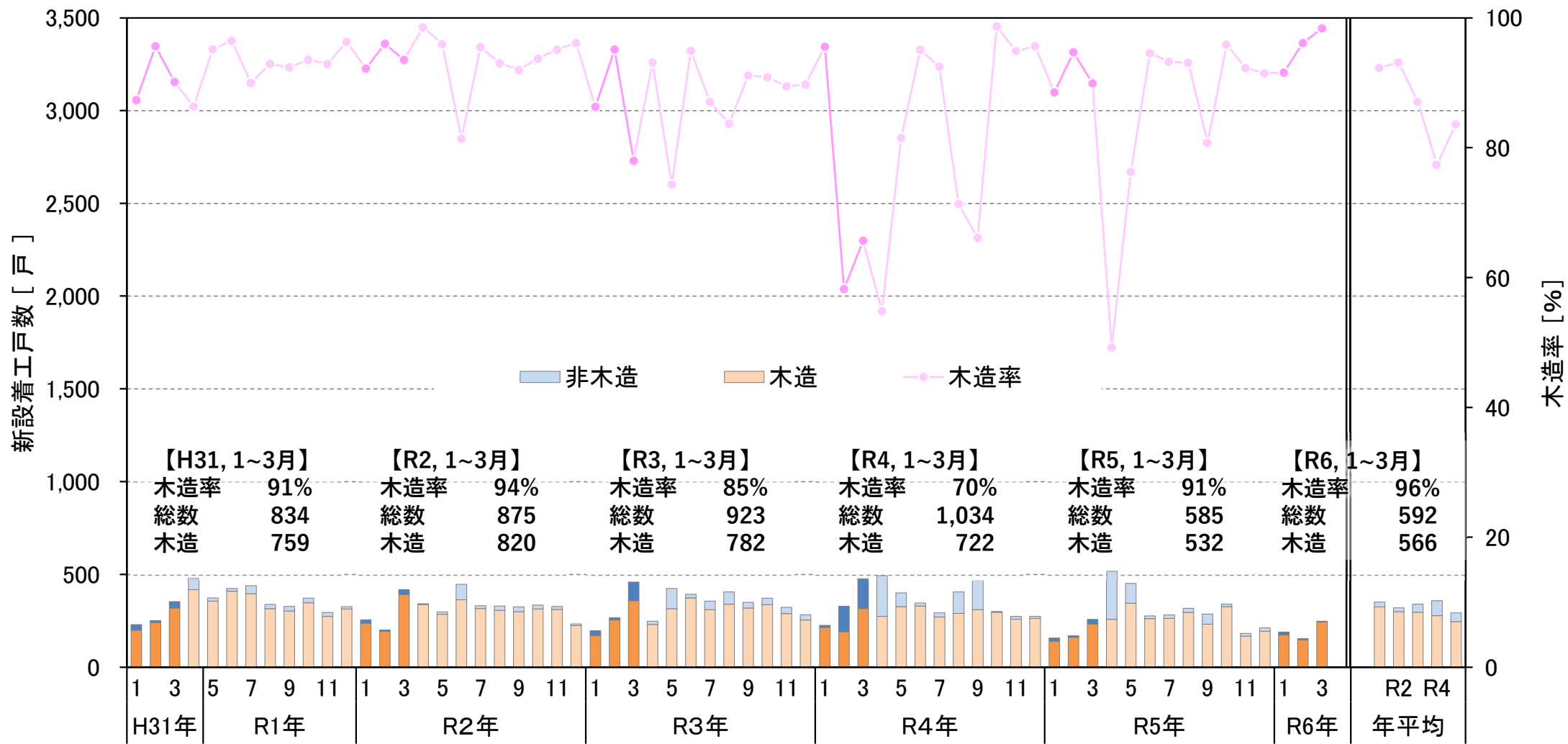

出典：国土交通省「住宅着工統計」

# 山形県の新設住宅着工戸数の推移 (平成31年1月～令和6年3月)

○ 山形県の令和6年1～3月期の新設住宅着工戸数は、昨年同期より78戸減少した。  
この期間の木造は134戸減少し、木造率は7%減少した。

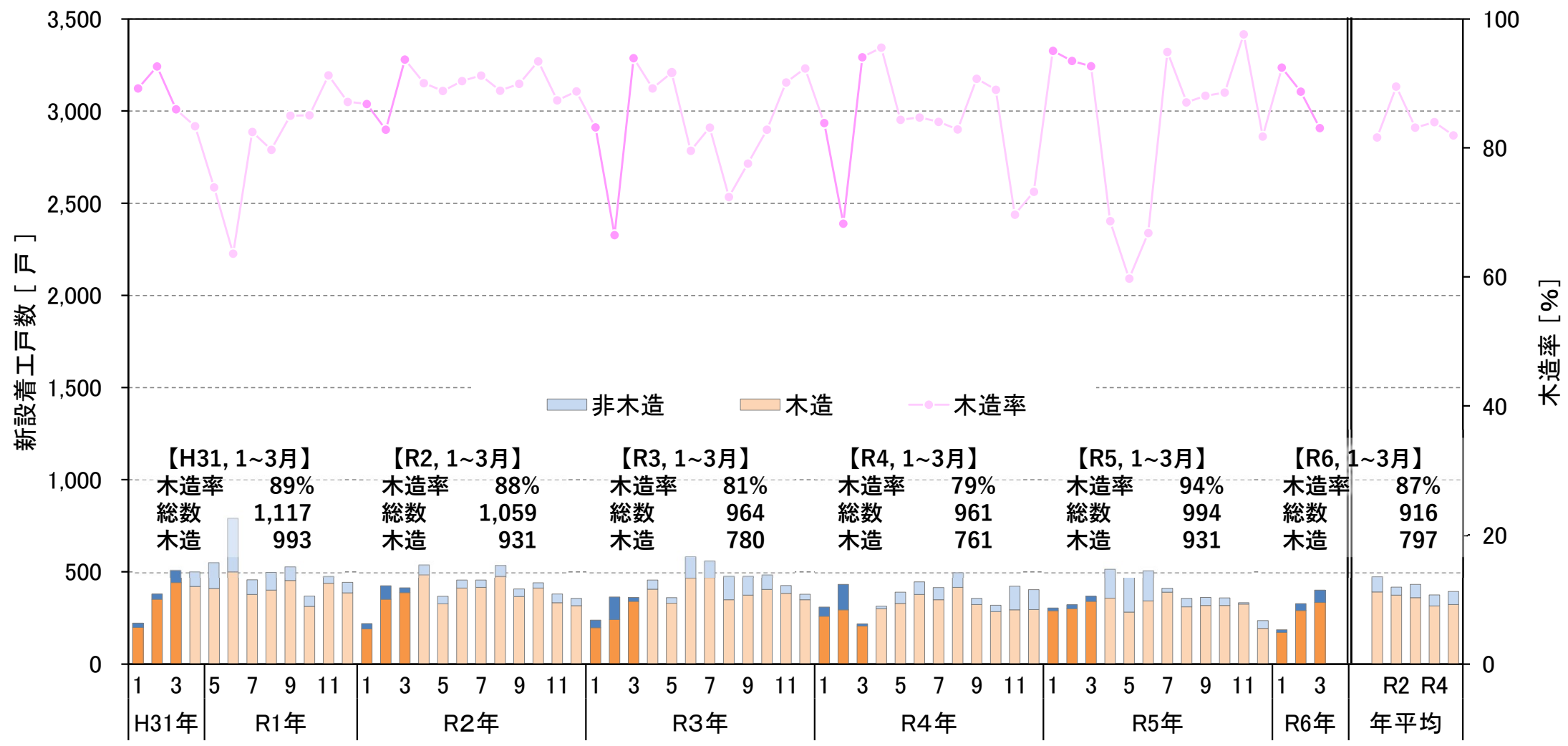

出典：国土交通省「住宅着工統計」

# ■ 埼玉、千葉、東京、神奈川の新設住宅着工戸数の推移 (平成31年1月～令和6年3月)

○ 関東主要都市の令和6年1～3月期の新設住宅着工数は、昨年同期より4,297戸(5.8%)減少した。  
この期間の木造は461戸増加し、木造率は3%増加した。

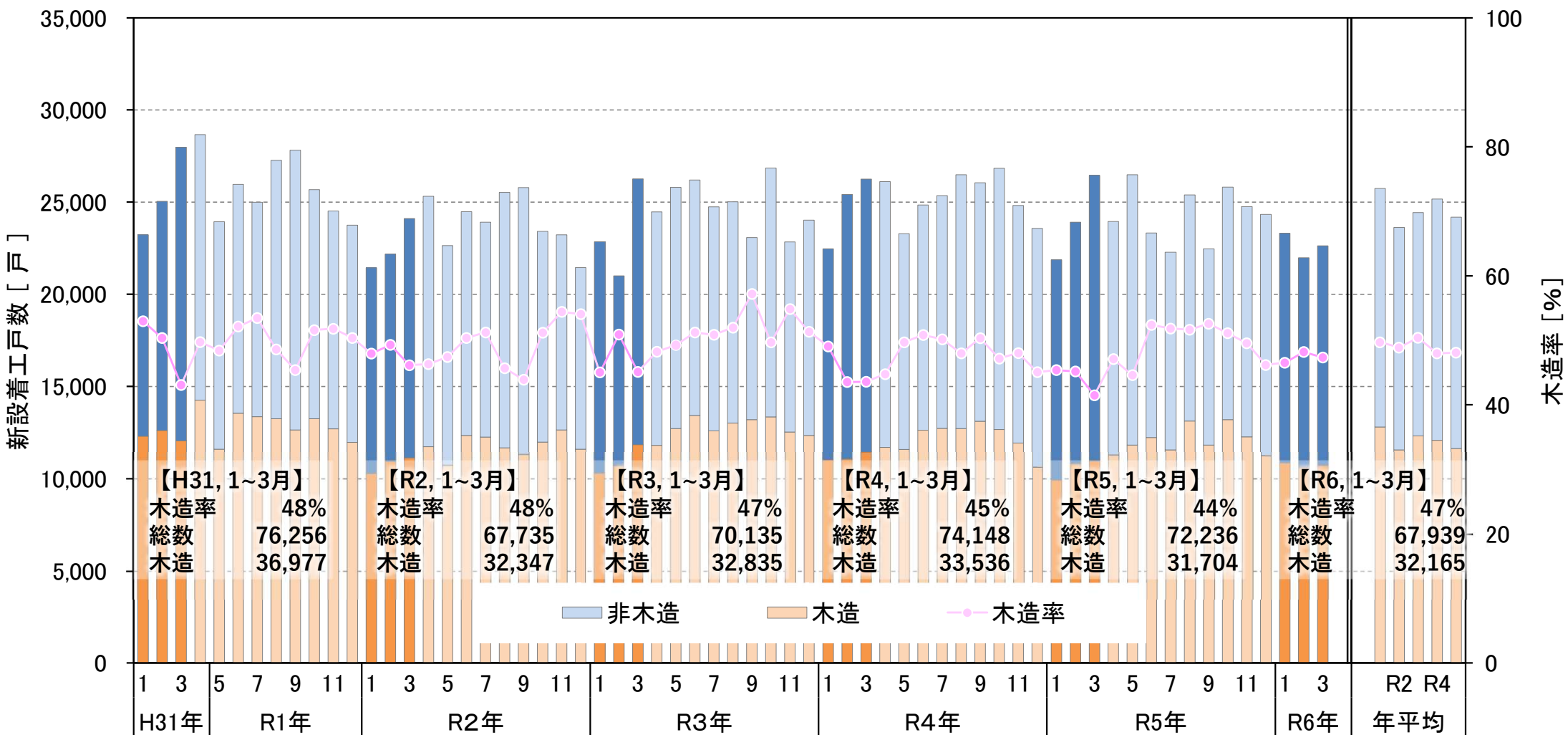

出典：国土交通省「住宅着工統計」



# ■ 東北森林管理局管内5県の新設住宅着工面積の推移 (平成31年1月～令和6年3月)

○ 東北5県の令和6年1～3月期の新設住宅着工面積は、昨年同期より99,143m<sup>2</sup>(15.6%)減少した。  
 この期間の木造は昨年同期より54,903m<sup>2</sup>減少し、木造率は5%増加した。

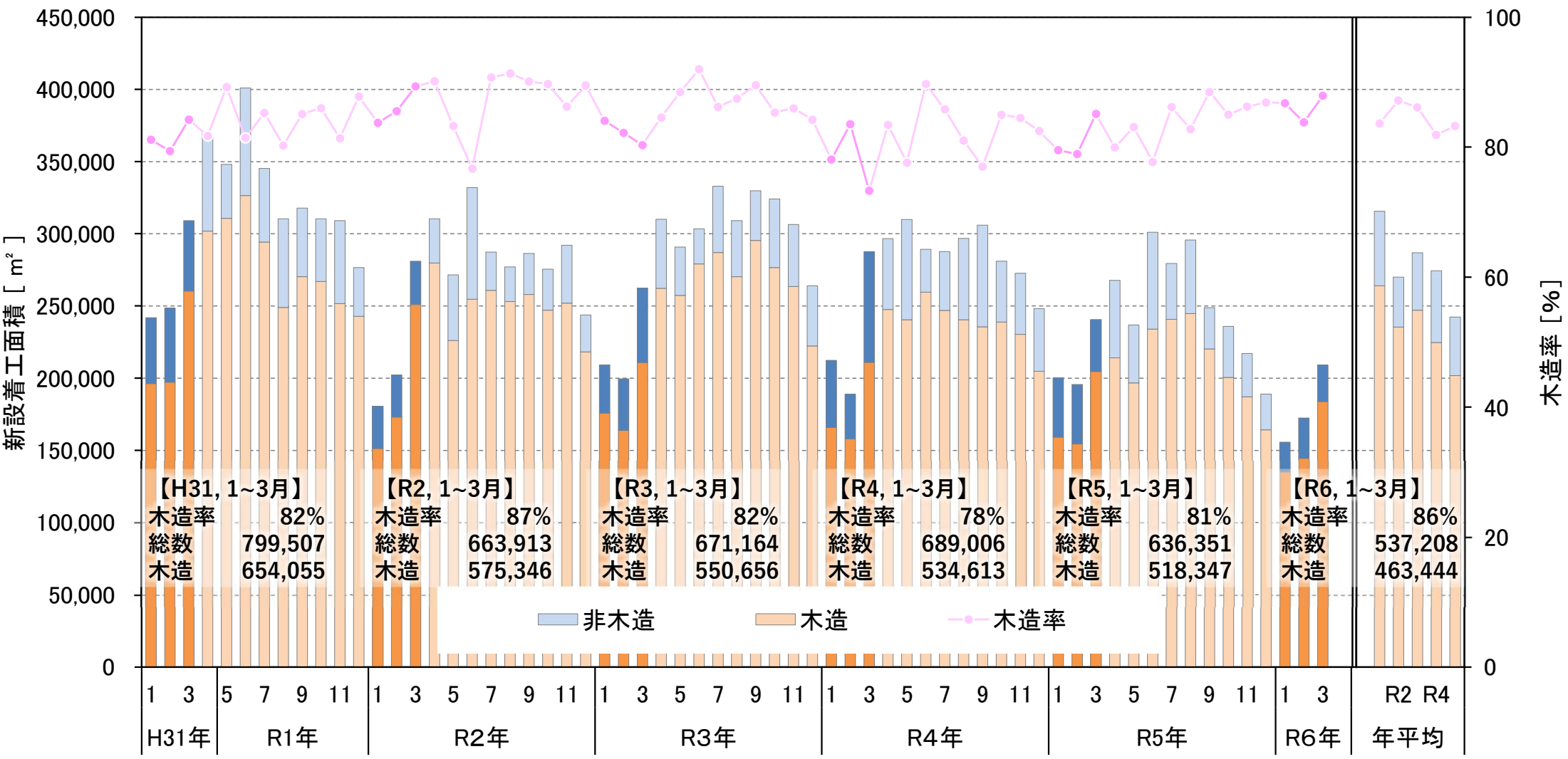

出典：国土交通省「住宅着工統計」

# 埼玉、千葉、東京、神奈川の新設住宅着工面積の推移 (平成31年1月～令和6年3月)

○ 関東主要都市の令和6年1～3月期の新設住宅着工面積は、昨年同期より690,443m<sup>2</sup>(12.7%)減少した。  
この期間の木造は73,088m<sup>2</sup>減少し、木造率は6%増加した。

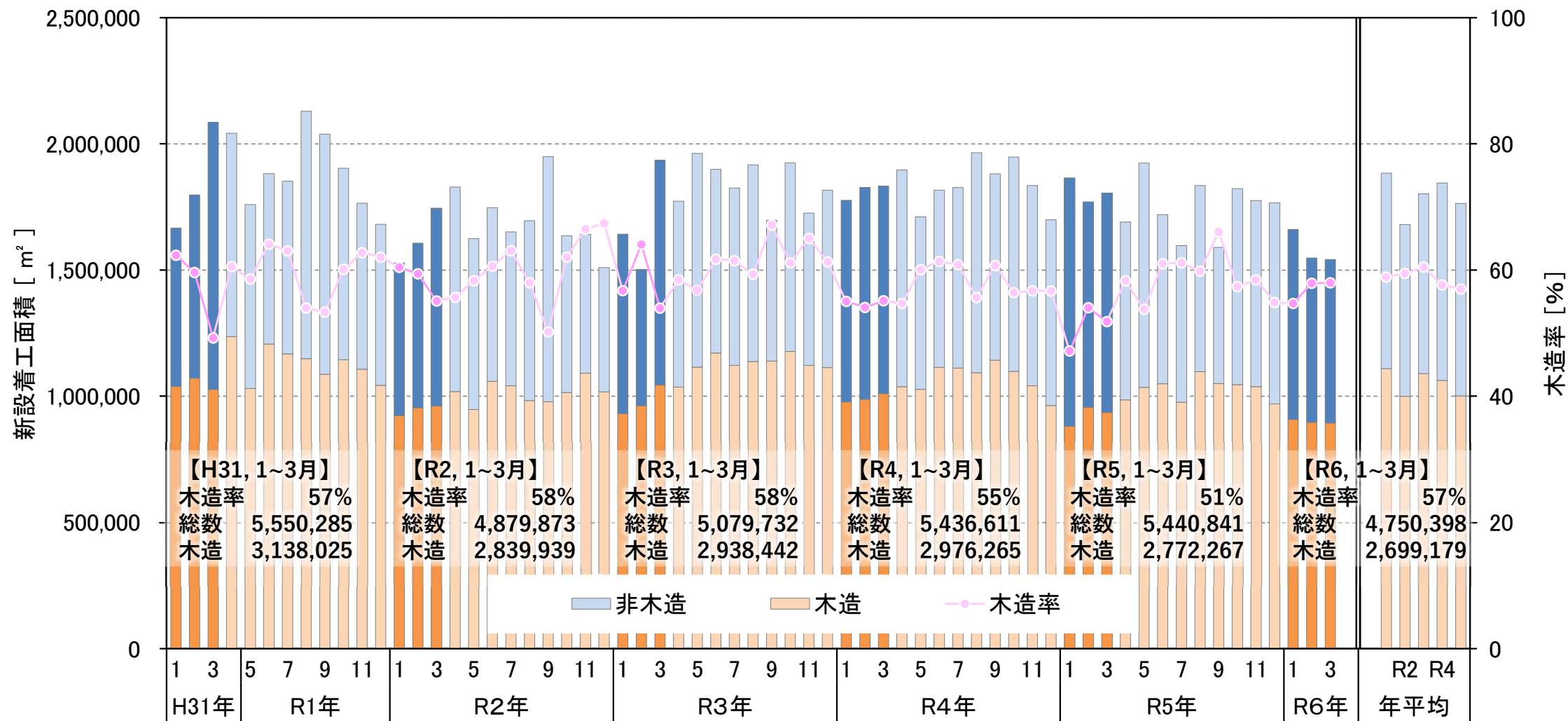

出典：国土交通省「住宅着工統計」

# ■ 東北森林管理局管内5県の新設産業用建築物着工面積の推移 (平成31年1月～令和6年3月)

○ 東北5県の令和6年1～3月期の新設産業用建築物着工面積は、昨年同期より17,504㎡増加した。この期間の木造は昨年同期より11,209㎡減少し、木造率は3%減少した。

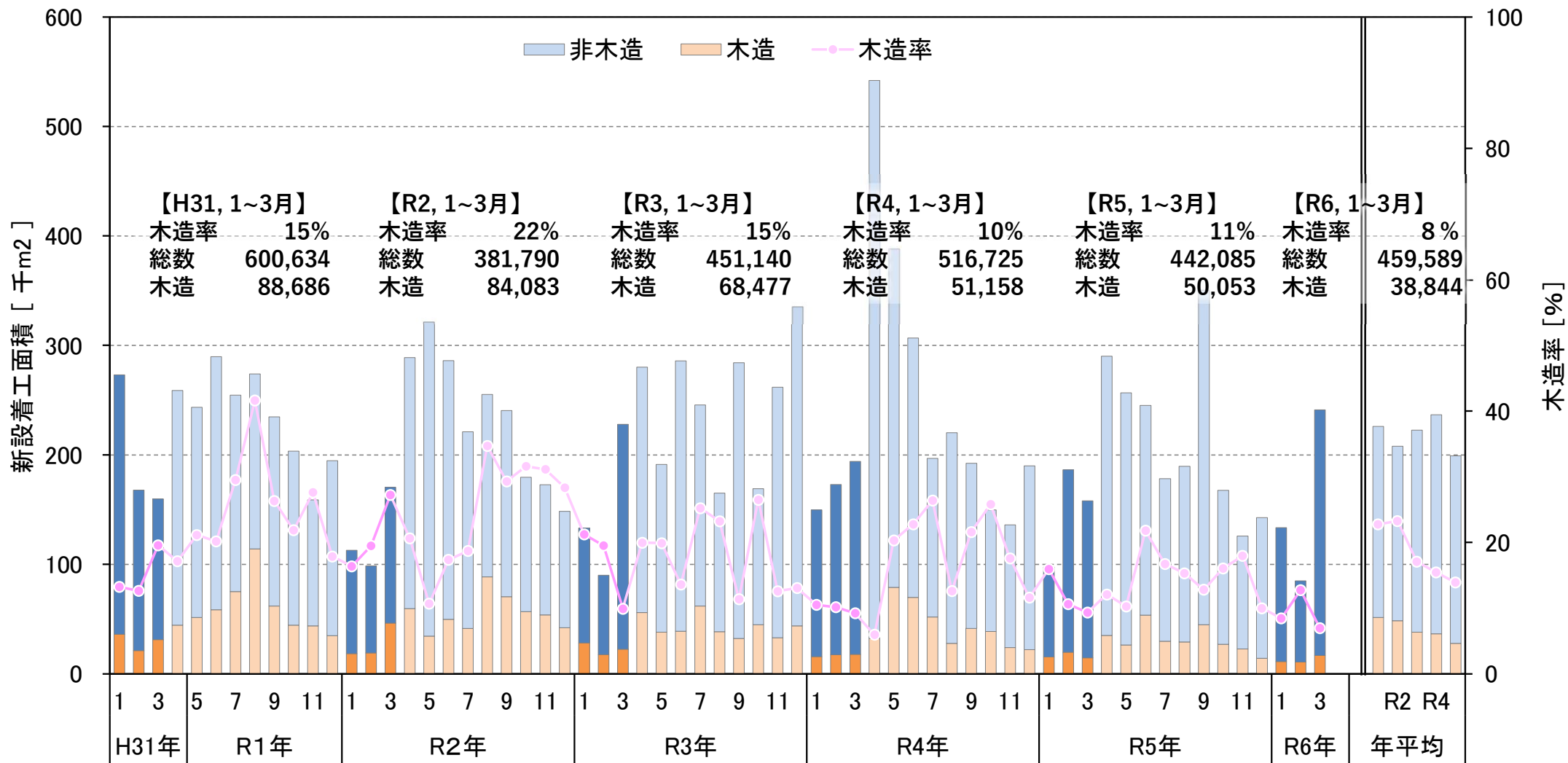

出典：国土交通省「住宅着工統計」

# 青森県の新設産業用建築物着工面積の推移 (平成31年1月～令和6年3月)

○ 青森県の令和6年1～3月期の新設産業用建築物着工面積は、昨年同期より10,597㎡減少した。この期間の木造は1,569㎡増加し、木造率11%増加した。

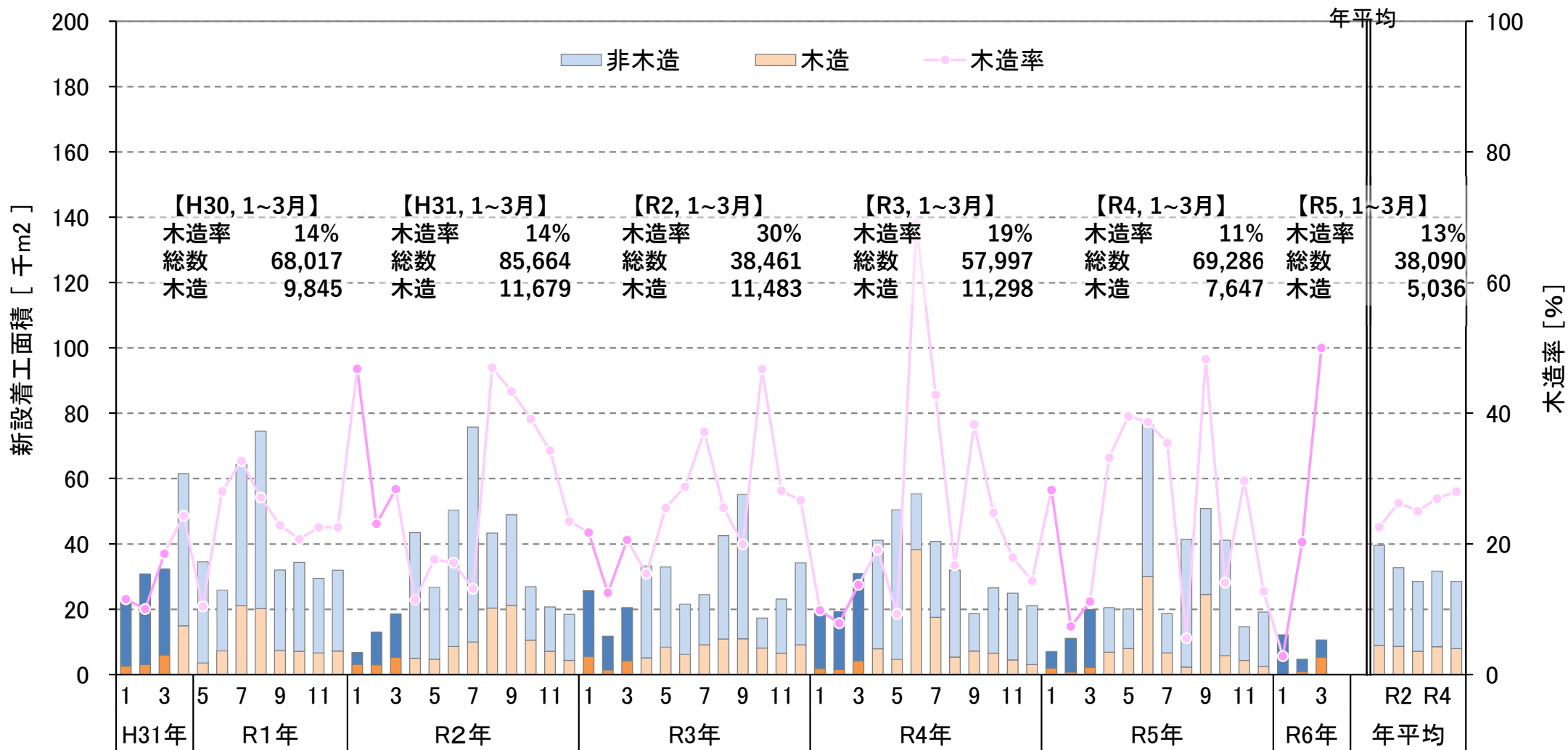

出典：国土交通省「住宅着工統計」

# ■ 岩手県の新設産業用建築物着工面積の推移 (平成31年1月～令和6年3月)

○ 岩手県の令和6年1～3月期の新設産業用建築物着工面積は、昨年同期より40,925㎡増加した。この期間の木造は4,493㎡減少し、木造率は6%減少した。

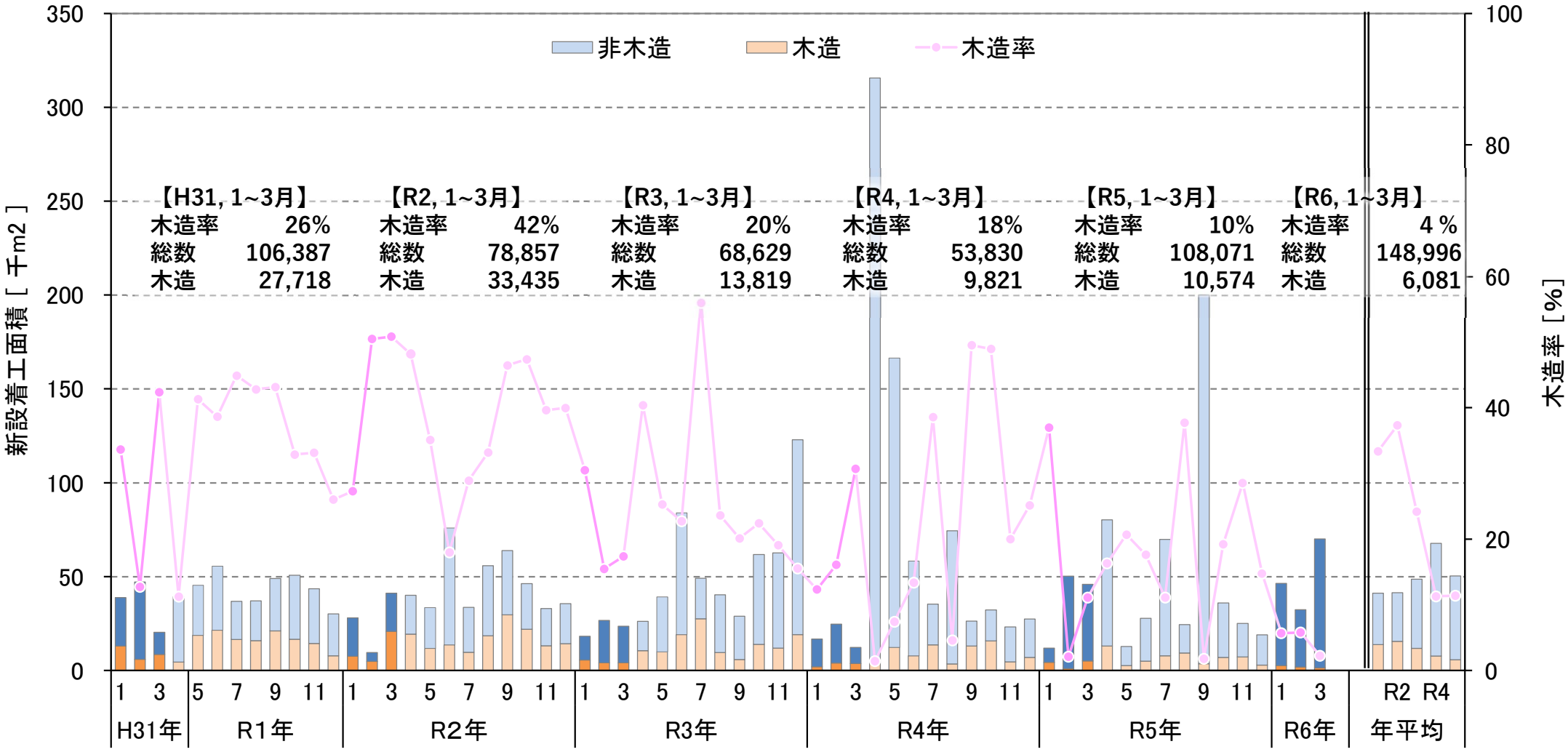

出典：国土交通省「住宅着工統計」

# 宮城県の新設産業用建築物着工面積の推移 (平成31年1月～令和6年3月)

○ 宮城県の令和6年1～3月期の新設産業用建築物着工面積は、昨年同期より4,403㎡増加した。この期間の木造は2,582㎡減少し、木造率は2%減少した。

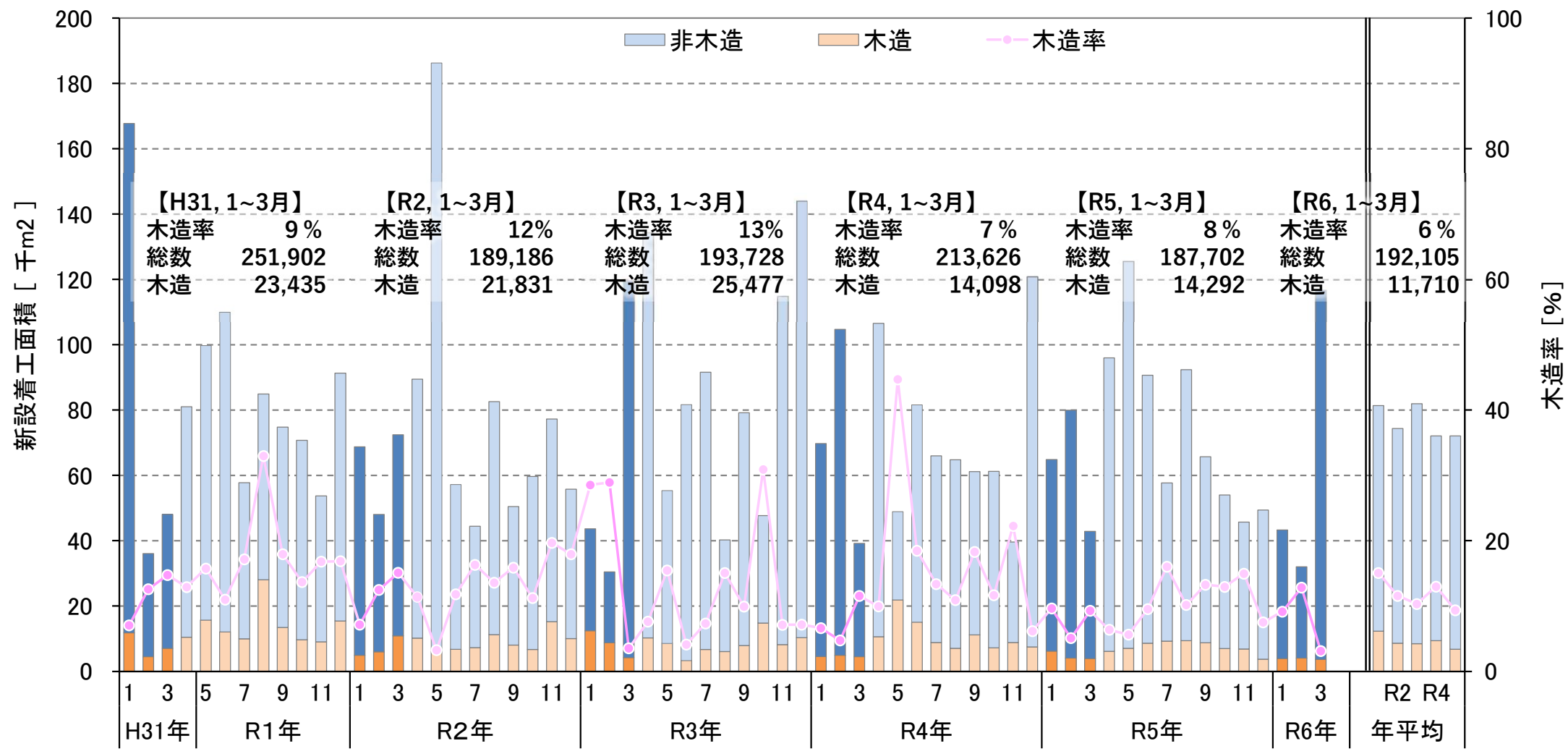

出典：国土交通省「住宅着工統計」

# ■ 秋田県の新設産業用建築物着工面積の推移 (平成31年1月～令和6年3月)

○ 秋田県の令和6年1～3月期の新設産業用建築物着工面積は、昨年同期より12,626㎡減少した。  
この期間の木造は6,652㎡減少し、木造率は8%減少した。

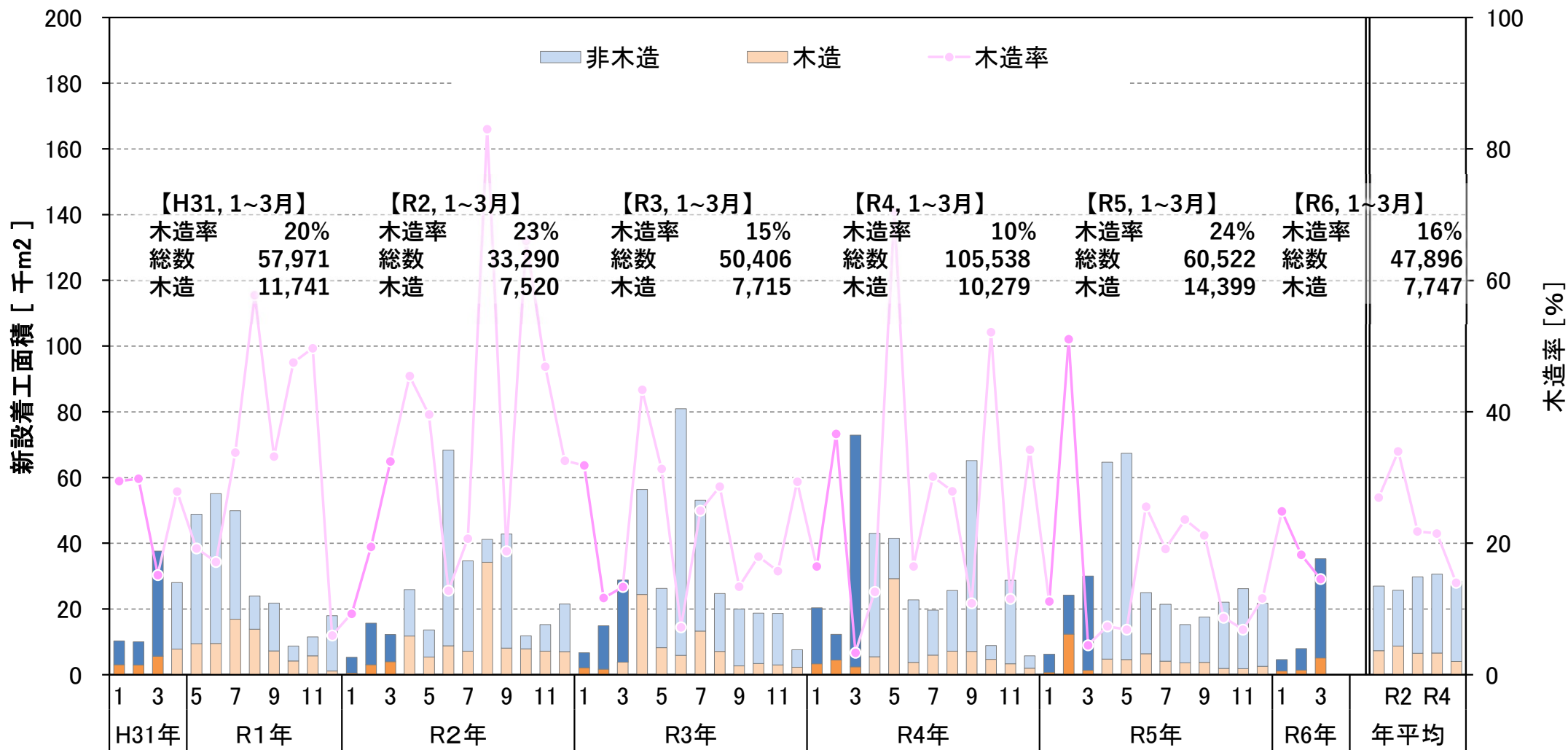

出典：国土交通省「住宅着工統計」

# 山形県の新設産業用建築物着工面積の推移 (平成31年1月～令和6年3月)

○ 山形県の令和6年1～3月期の新設産業用建築物着工面積は、昨年同期より4,601㎡減少した。この期間の木造は949㎡増加し、木造率は4%増加した。

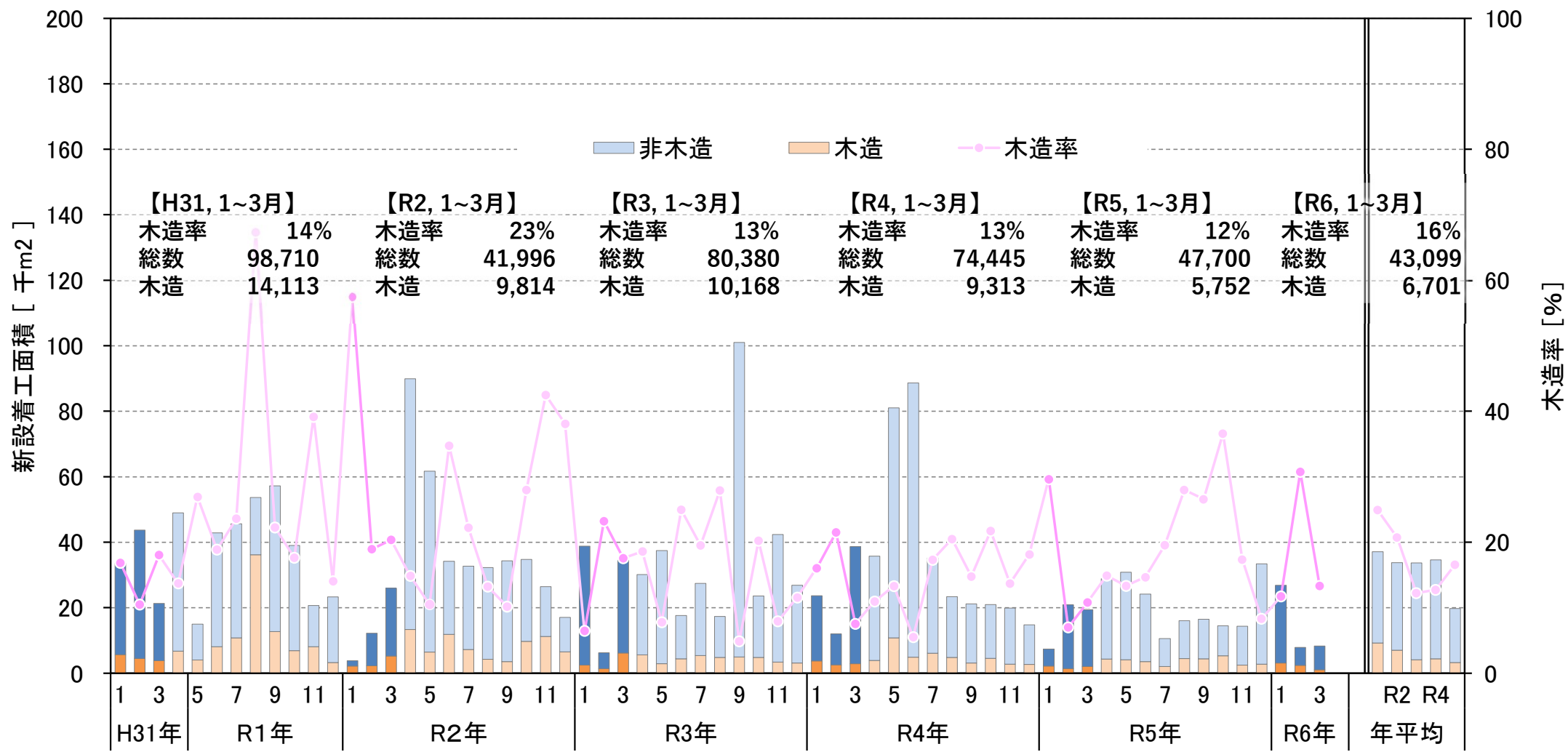

出典：国土交通省「住宅着工統計」



# 埼玉、千葉、東京、神奈川の新設産業用建築物着工面積の推移 (平成31年1月～令和6年3月)

○ 関東主要都市の令和6年1～3月期の新設住宅着工数は、昨年同期より127,776㎡減少した。  
この期間の木造は2,354㎡増加し、木造率は±0%だった。

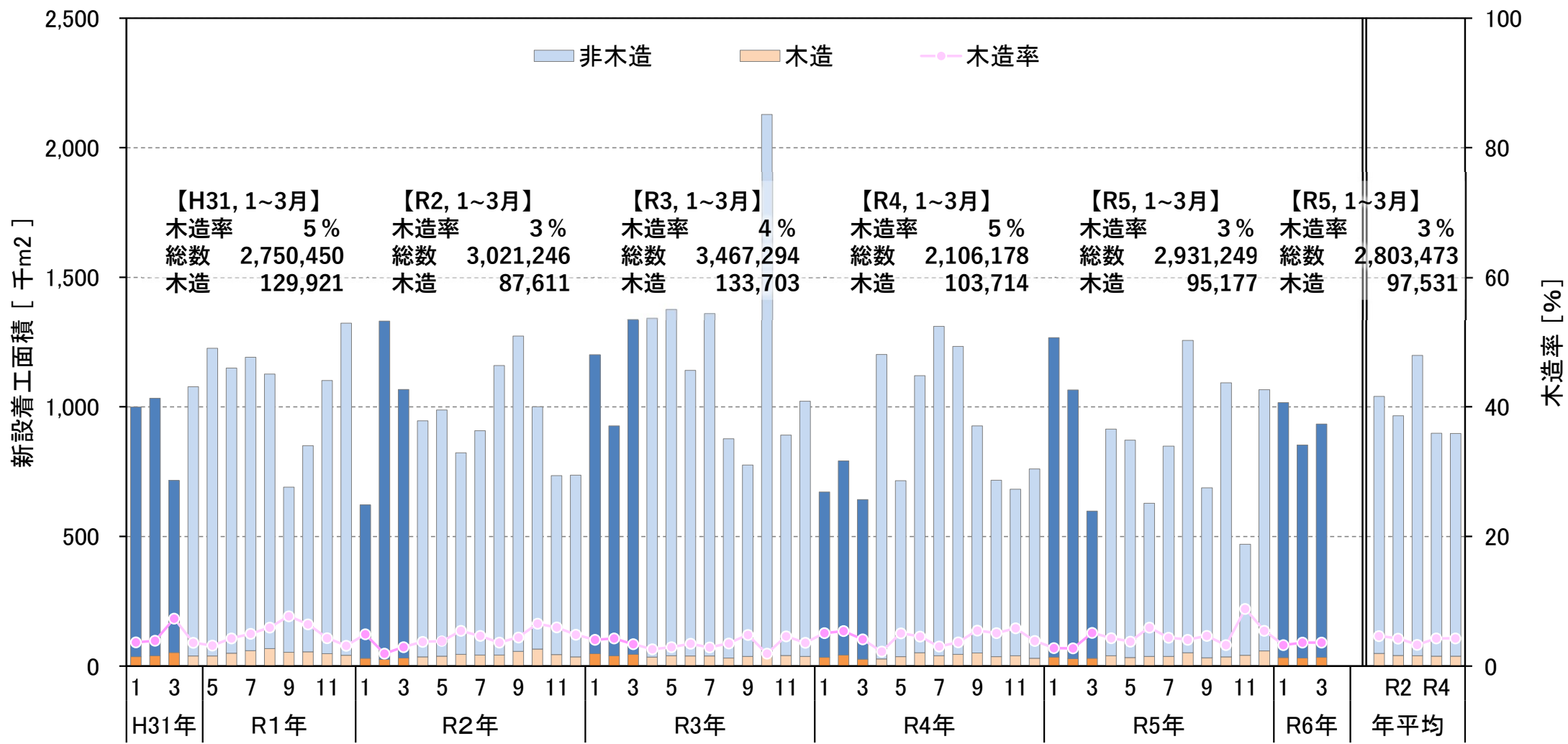

出典：国土交通省「住宅着工統計」

# ■ 東北5県の製材用素材・製材品の生産量等の推移（平成31年1月～令和6年3月）

○ 東北5県の製材用素材の令和6年1～3月の入荷量は昨年同期比+9%、消費量は+6%、在庫量は3月比-1%。  
 ○ 製材品の令和6年1～3月の生産量は昨年同期比+2%、出荷量は+13%、在庫量は3月比-4%。

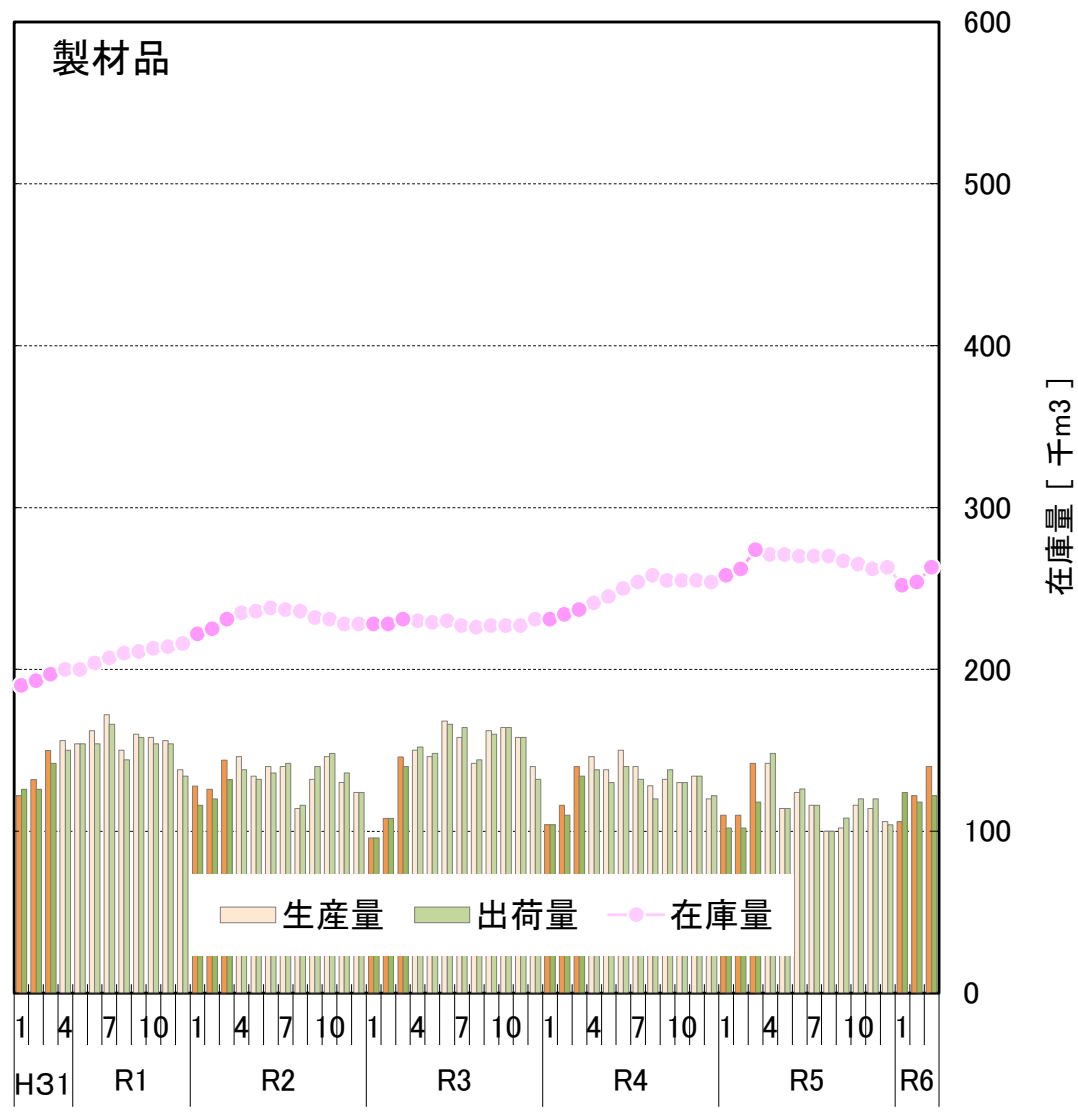
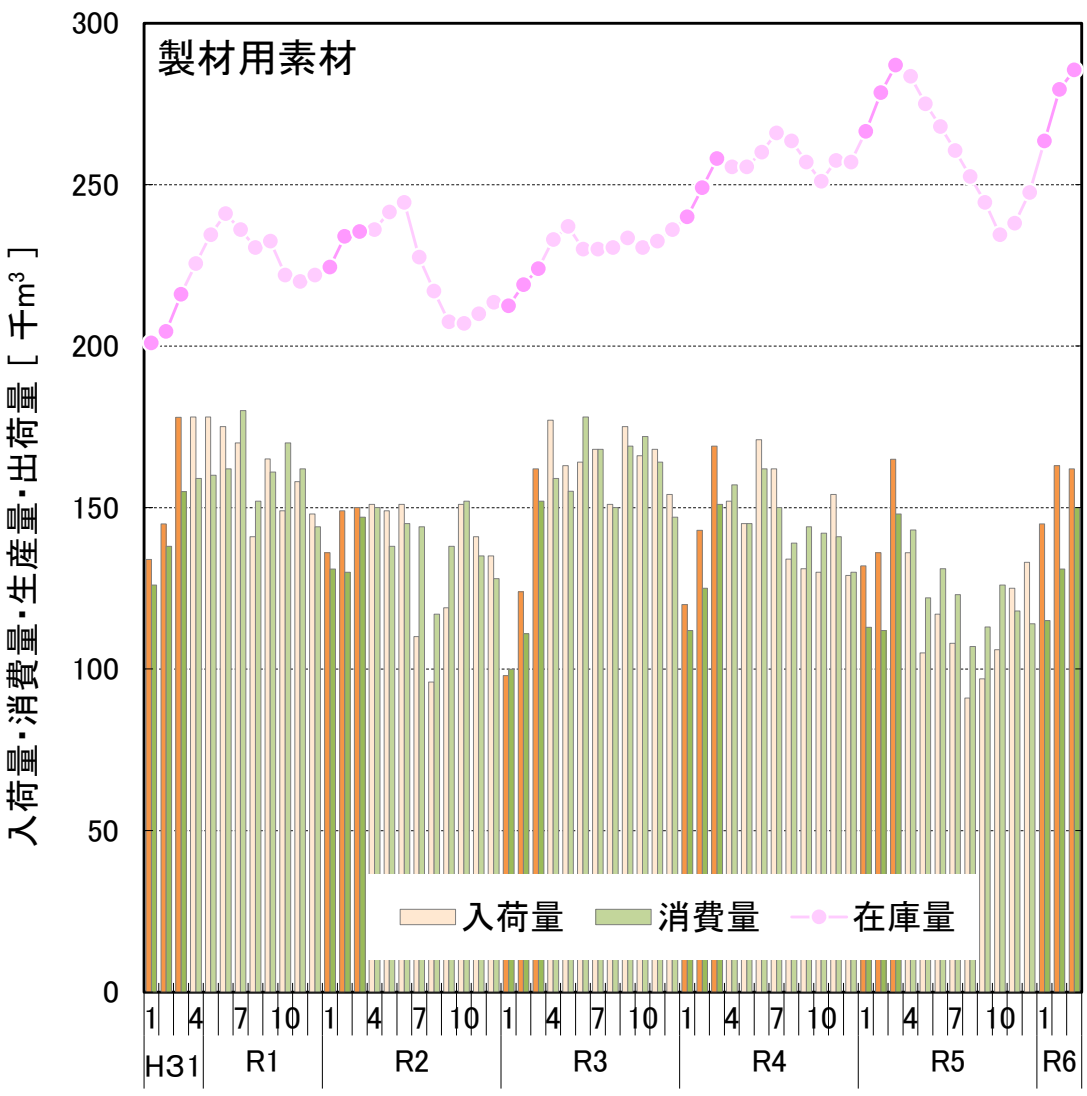

出典：農林水産省「木材需給報告書」「製材統計」

※ 国産材と外材の合計値である。

# ■ 青森県の製材用素材・製材品の生産量等の推移（平成31年1月～令和6年3月）

- 製材用素材の令和6年1～3月の入荷量は昨年同期比－2%、消費量は－21%、在庫量は3月比＋8%。
- 製材品の令和6年1～3月の生産量は昨年同期比－21%、出荷量は＋32%、在庫量は3月比－47%。

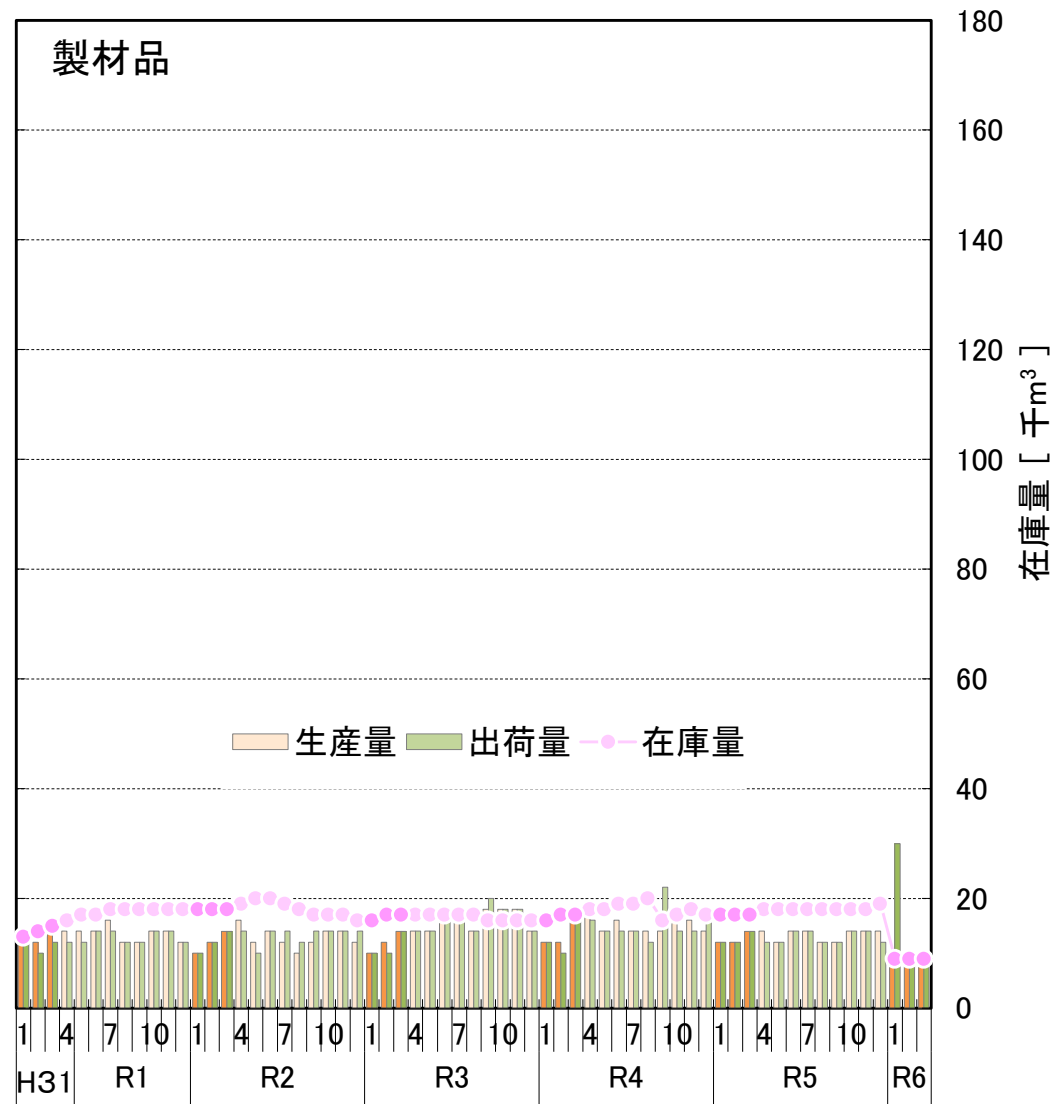
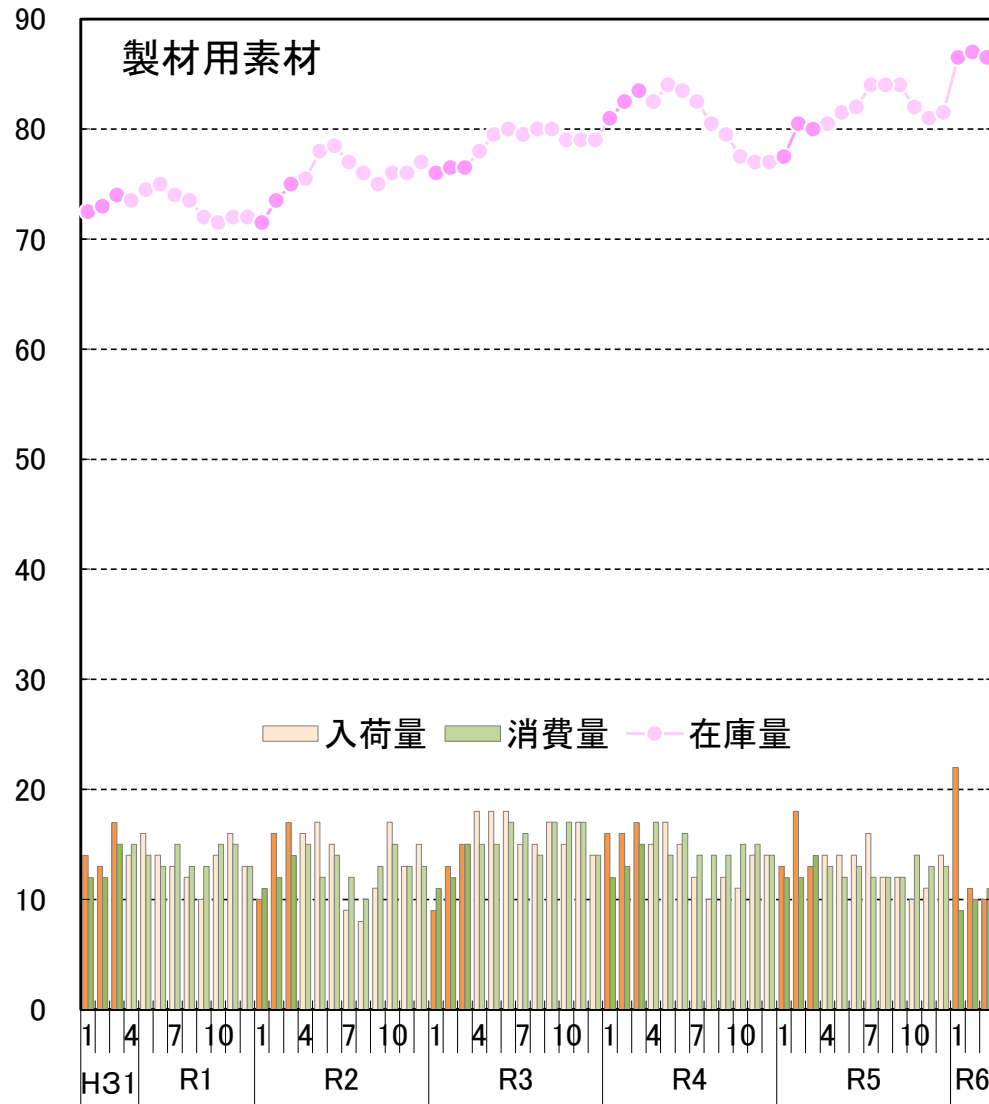

出典：農林水産省「木材需給報告書」「製材統計」

※ 国産材と外材の合計値である。

# ■ 岩手県の製材用素材・製材品の生産量等の推移（平成31年1月～令和6年3月）

○ 製材用素材の令和6年1～3月の入荷量は去年同期比－9%、消費量は＋5%、在庫量は3月比＋2%。  
 ○ 製材品の令和6年1～3月の生産量は去年同期比－5%、出荷量は＋14%、在庫量は3月比－28%。

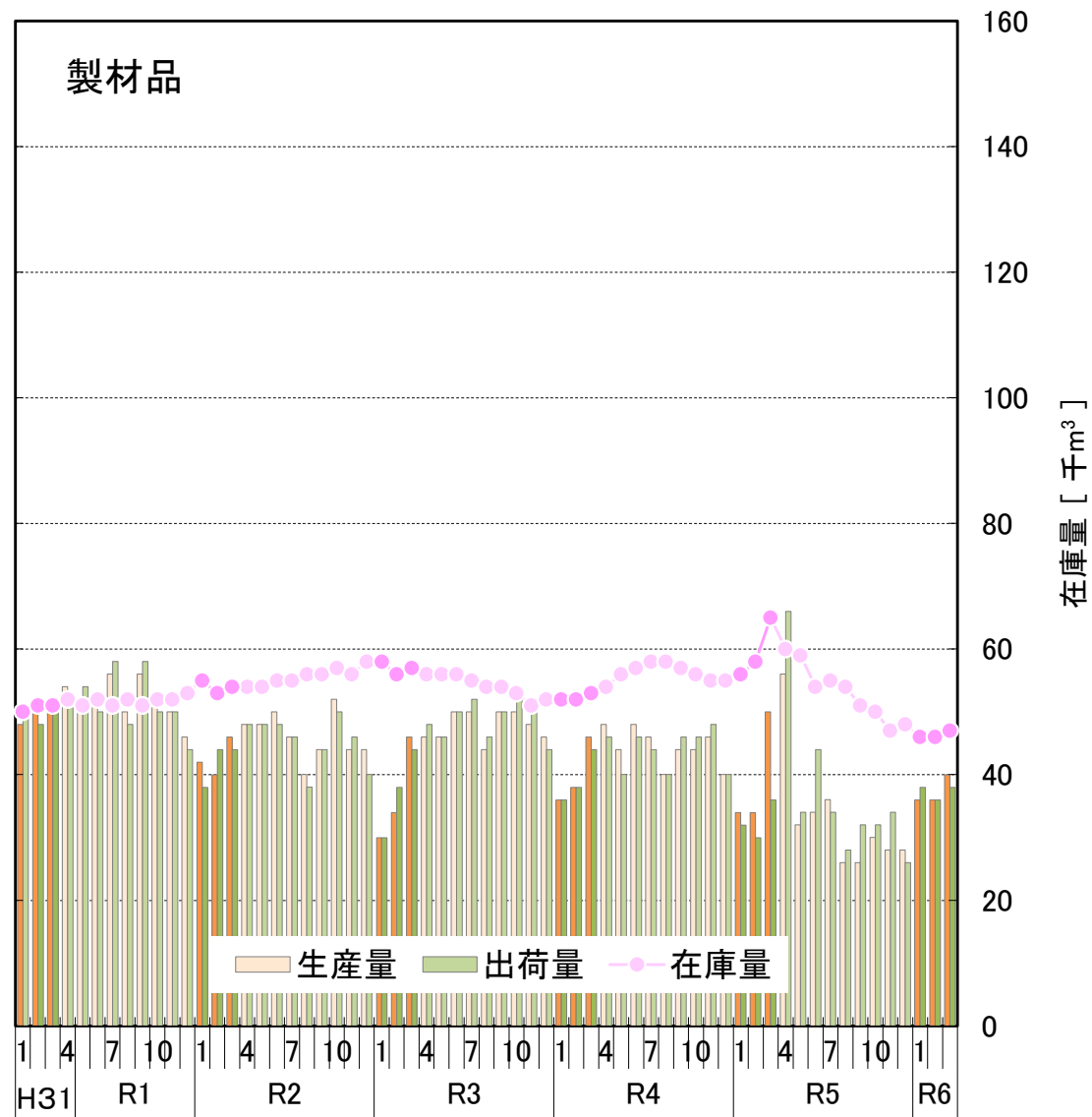
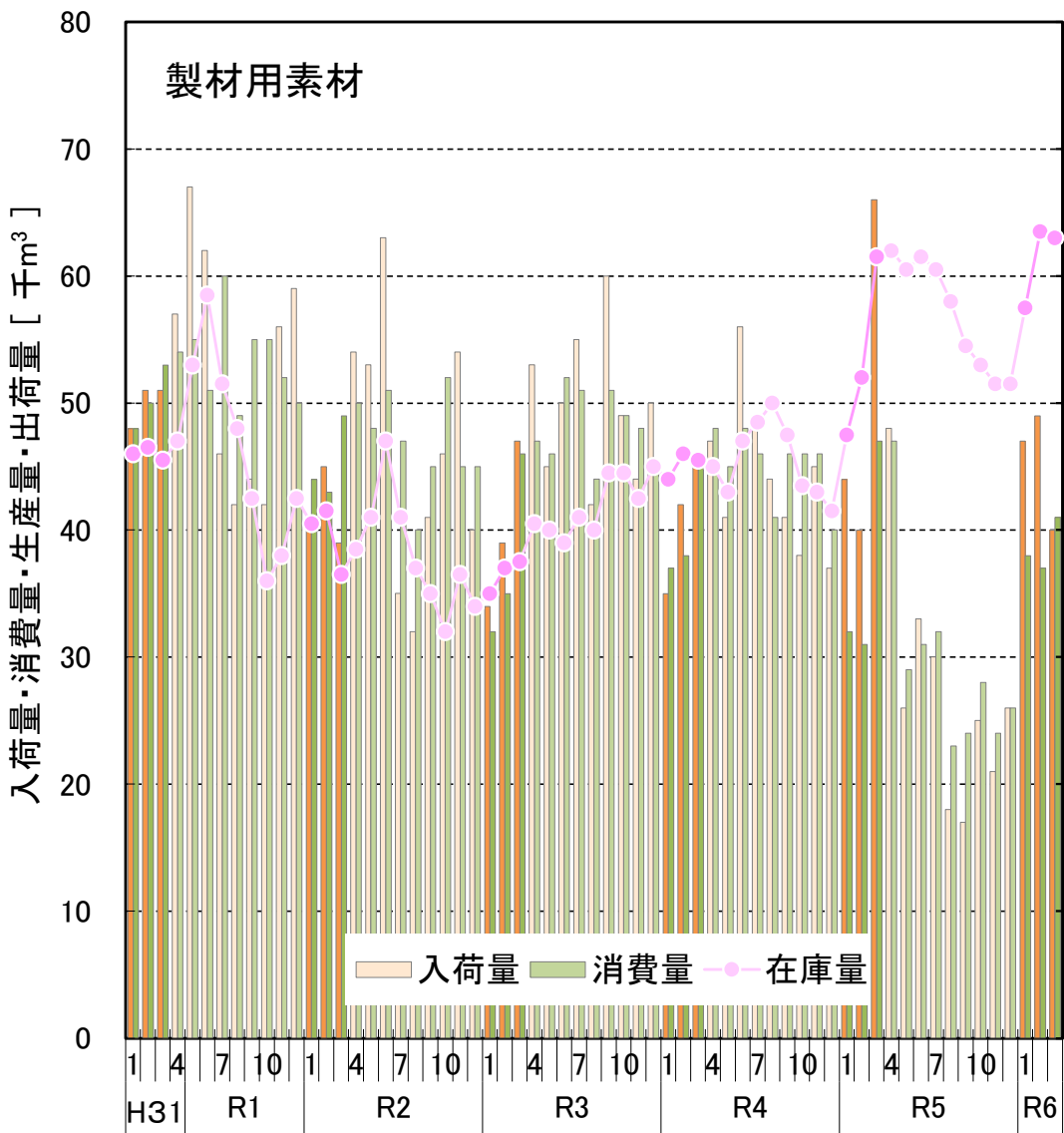

出典：農林水産省「木材需給報告書」「製材統計」

※ 国産材と外材の合計値である。

# 宮城県の製材用素材・製材品の生産量等の推移（平成31年1月～令和6年3月）

- 製材用素材の令和6年1～3月の入荷量は昨年同期比+2%、消費量は-5%、在庫量は3月比+15%。
- 製材品の令和6年1～3月の入荷量は昨年同期比-14%、消費量は-11%、在庫量は3月比+16%。

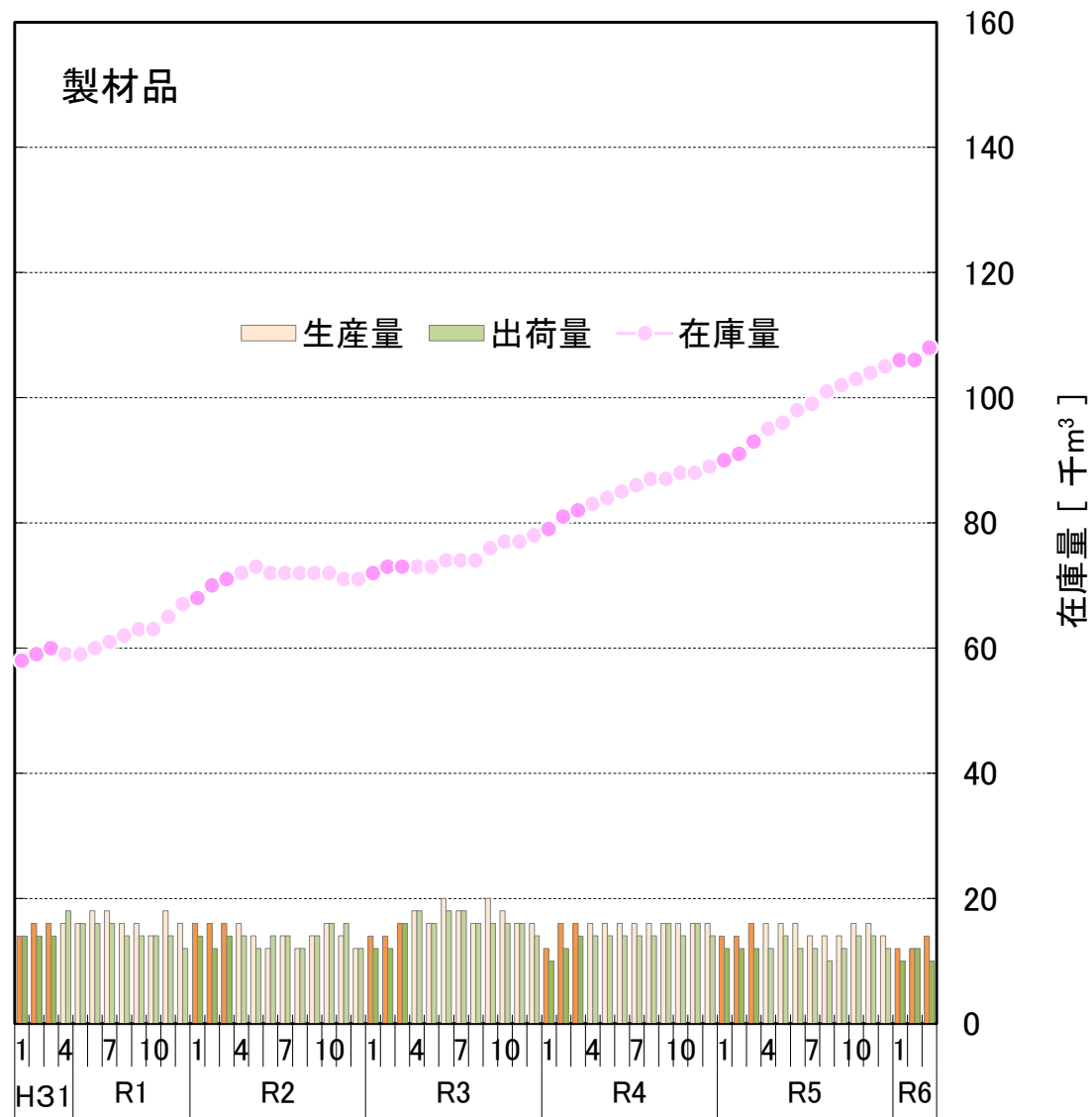
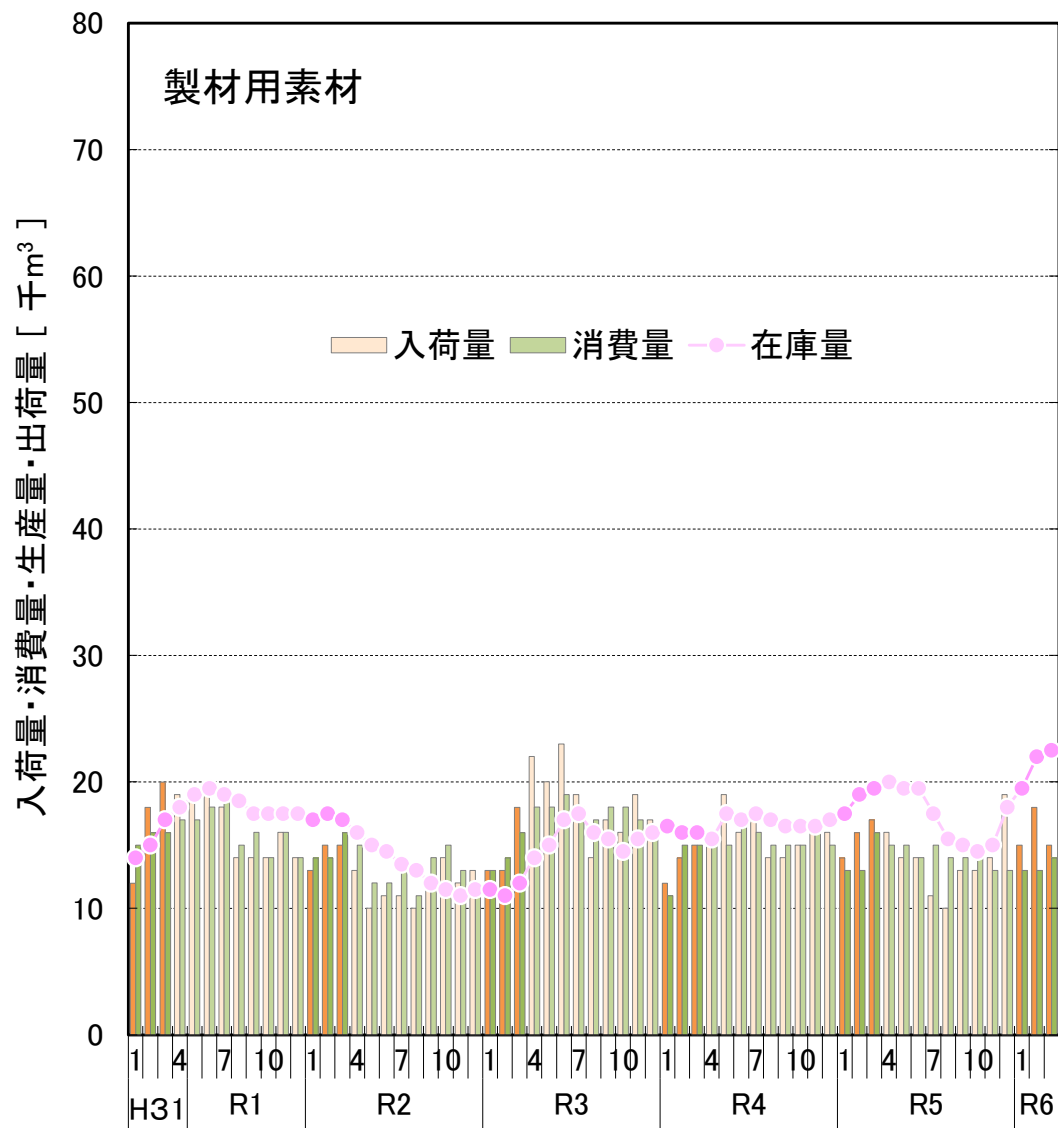

# ■ 秋田県の製材用素材・製材品の生産量等の推移（平成31年1月～令和6年3月）

○ 製材用素材の令和6年1～3月の入荷量は昨年同期比+23%、消費量は+23%、在庫量は3月比-21%。  
 ○ 製材品の令和6年1～3月の入荷量は昨年同期比+27%、消費量は+24%、在庫量は3月比+1%。

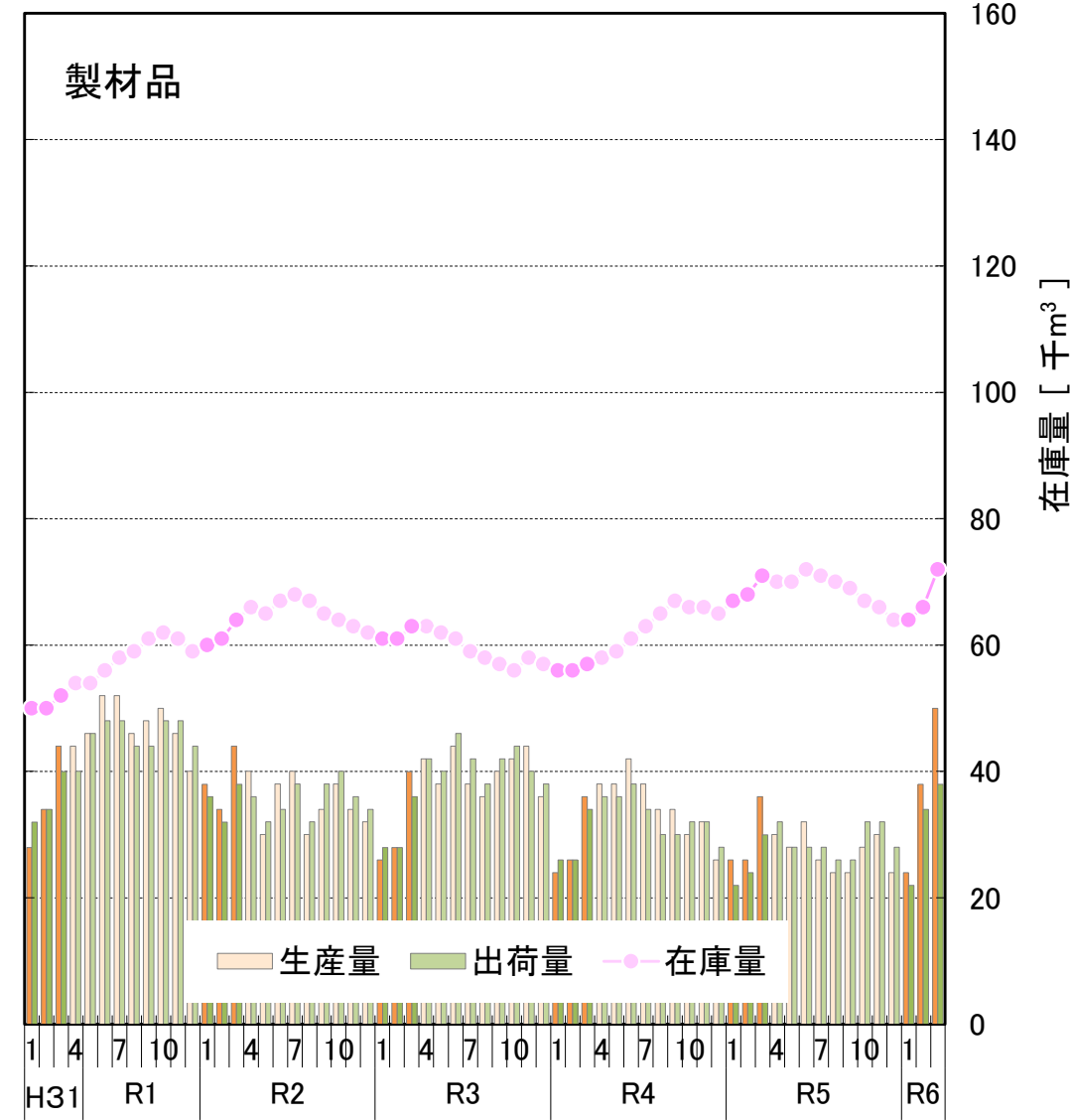
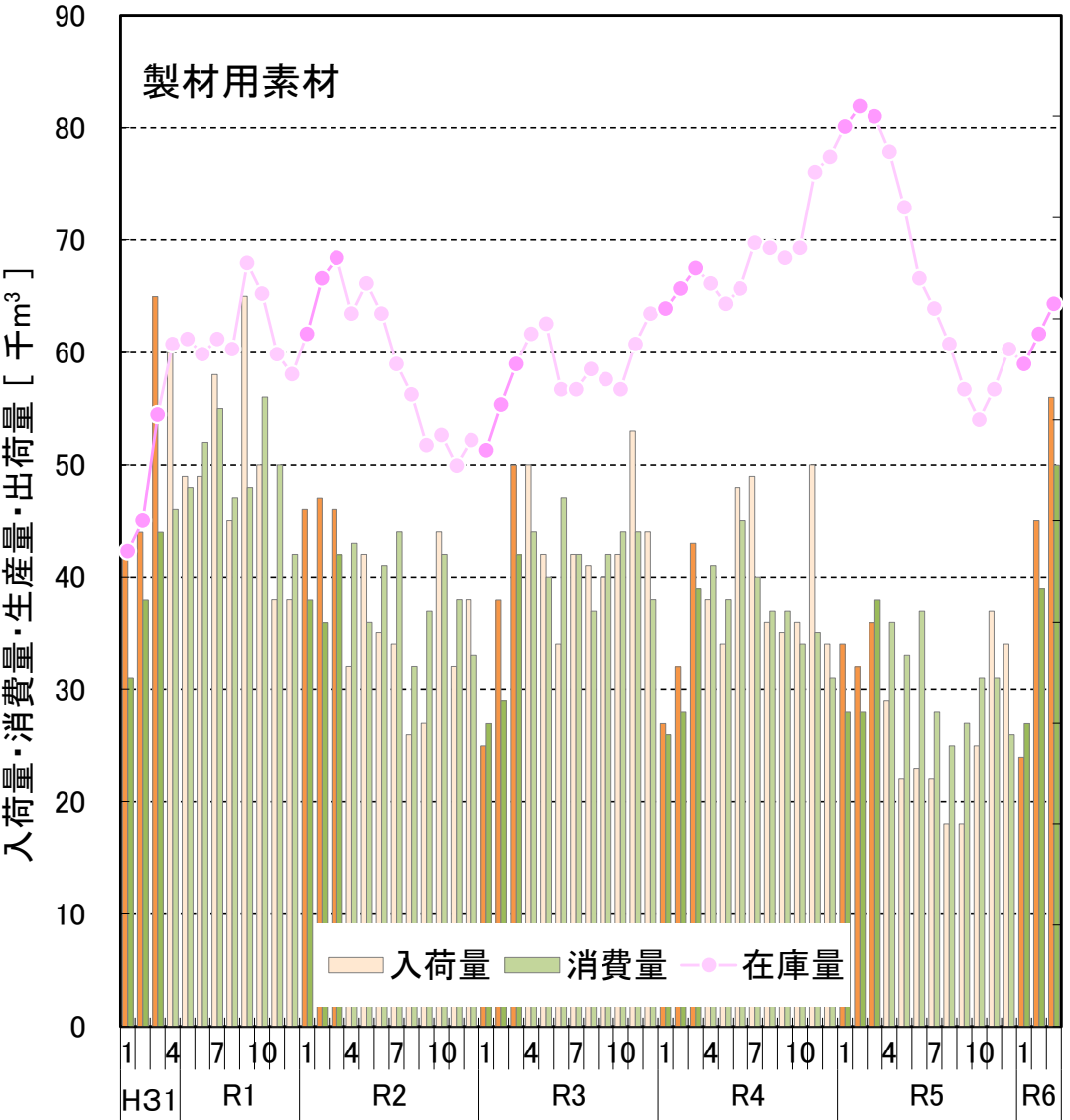

出典：農林水産省「木材需給報告書」「製材統計」

※ 国産材と外材の合計値である。

# 山形県の製材用素材・製材品の生産量等の推移（平成31年1月～令和6年3月）

○ 製材用素材の令和6年1～3月の入荷量は昨年同期比+31%、消費量は+6%、在庫量は3月比+17%。  
 ○ 製材品の令和6年1～3月の入荷量は昨年同期比+3%、消費量は+3%、在庫量は3月比-4%。

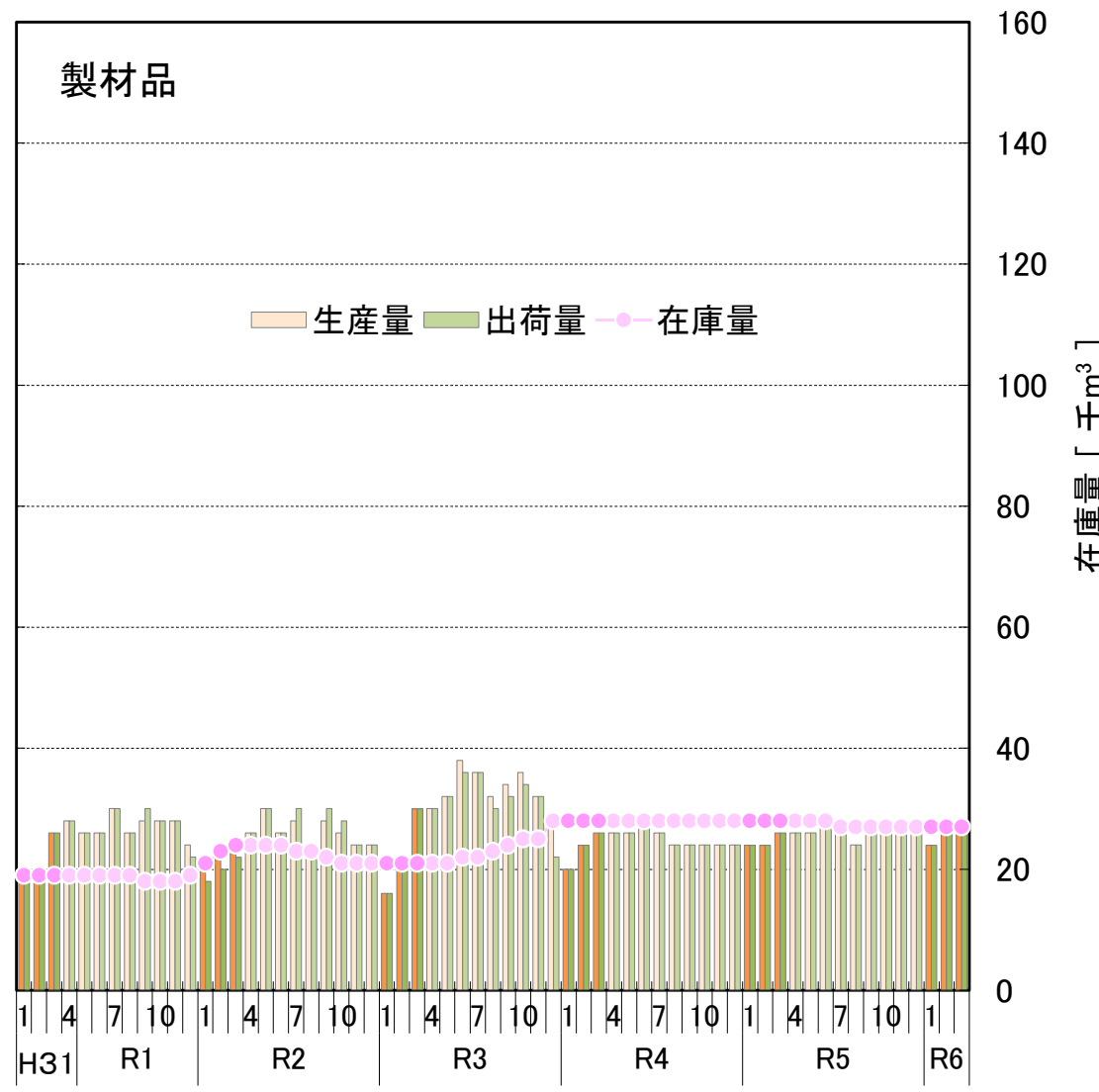
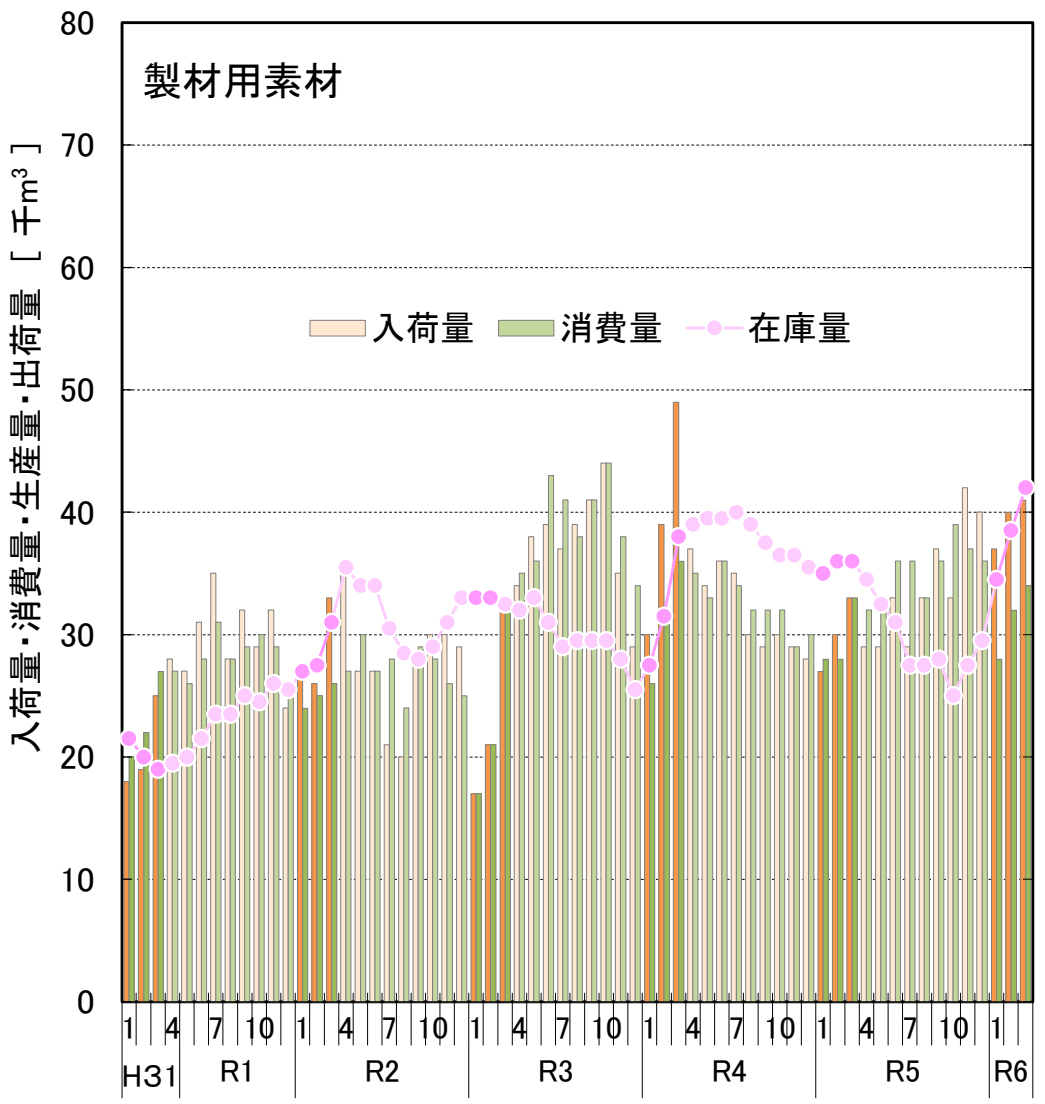

出典：農林水産省「木材需給報告書」「製材統計」

※ 国産材と外材の合計値である。

# ■ 全国の単板製造用素材・普通合板の生産量等の推移（平成31年1月～令和6年3月）

○ 単板製造用素材の令和6年1～3月期の入荷量は昨年同期比+3%、うち国産材は+2%、消費量は-2%、在庫量は3月比-20%。

○ 普通合板の令和6年1～3月期の生産量は昨年同期比+4%、出荷量は+3%、在庫量は3月比-7%。

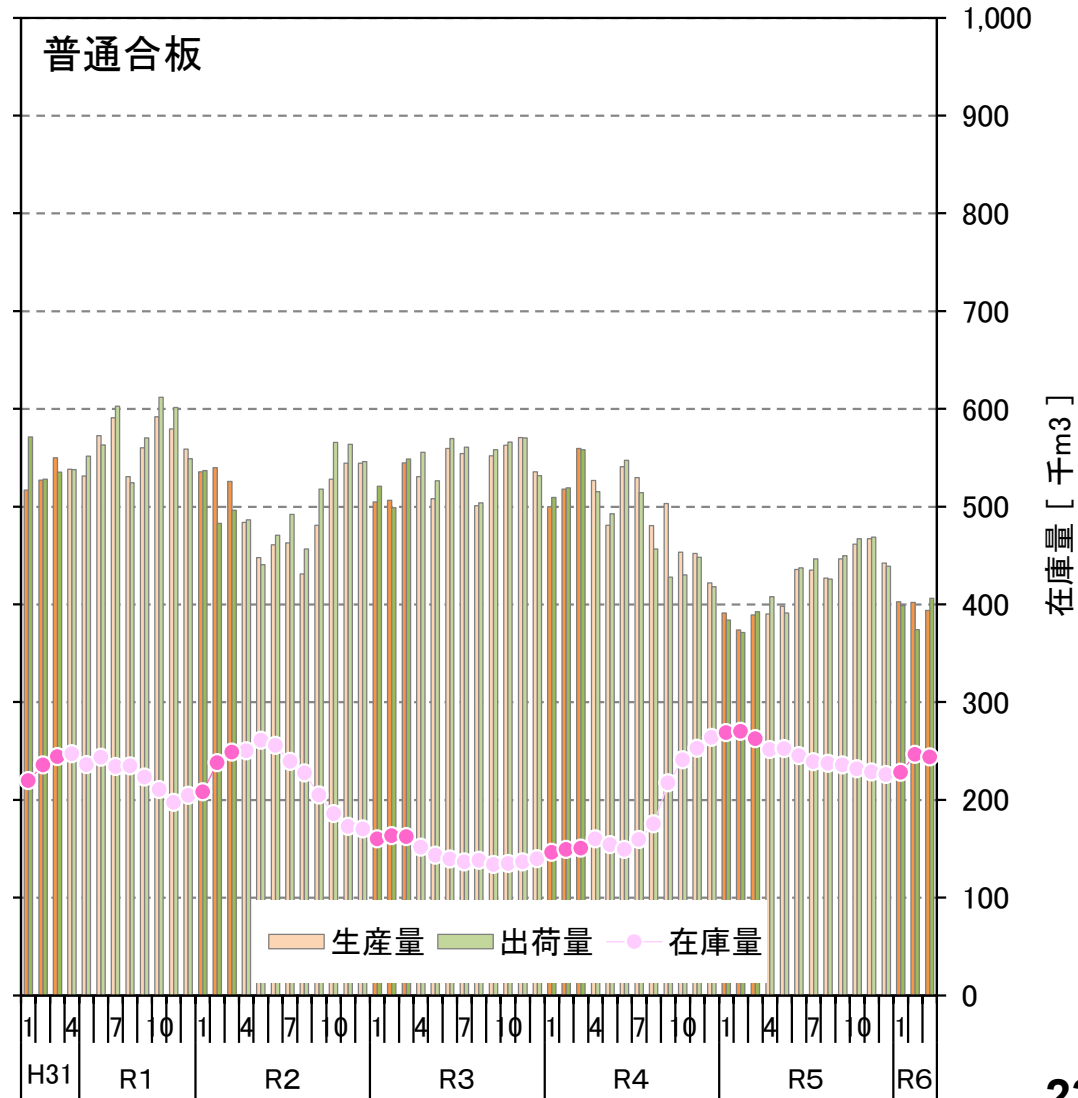
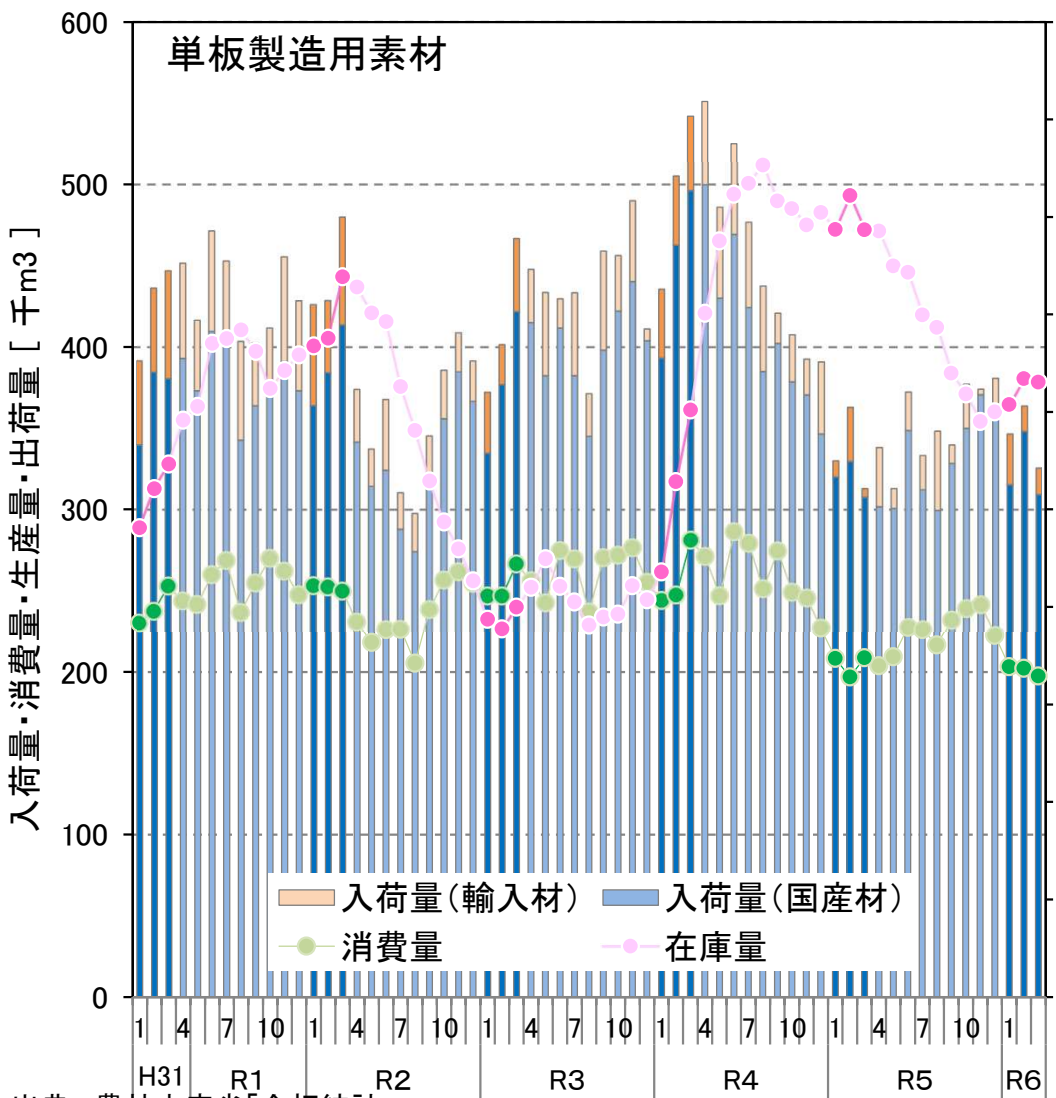

出典：農林水産省「合板統計」



# ■ すぎ丸太価格の推移 (平成31年1月～令和6年3月)

○ すぎ小丸太価格は、各県10月以降強含んでいたが、年明け以降秋田以外は弱保合の傾向である。  
 ○ すぎ中丸太価格は、青森以外で9月から強含んでいたが、2月以降秋田以外で弱含み～保合の傾向が見られる。

すぎ小丸太 3.65～4.00m (8～13cm)

すぎ中丸太 3.65～4.00m (24～28cm)

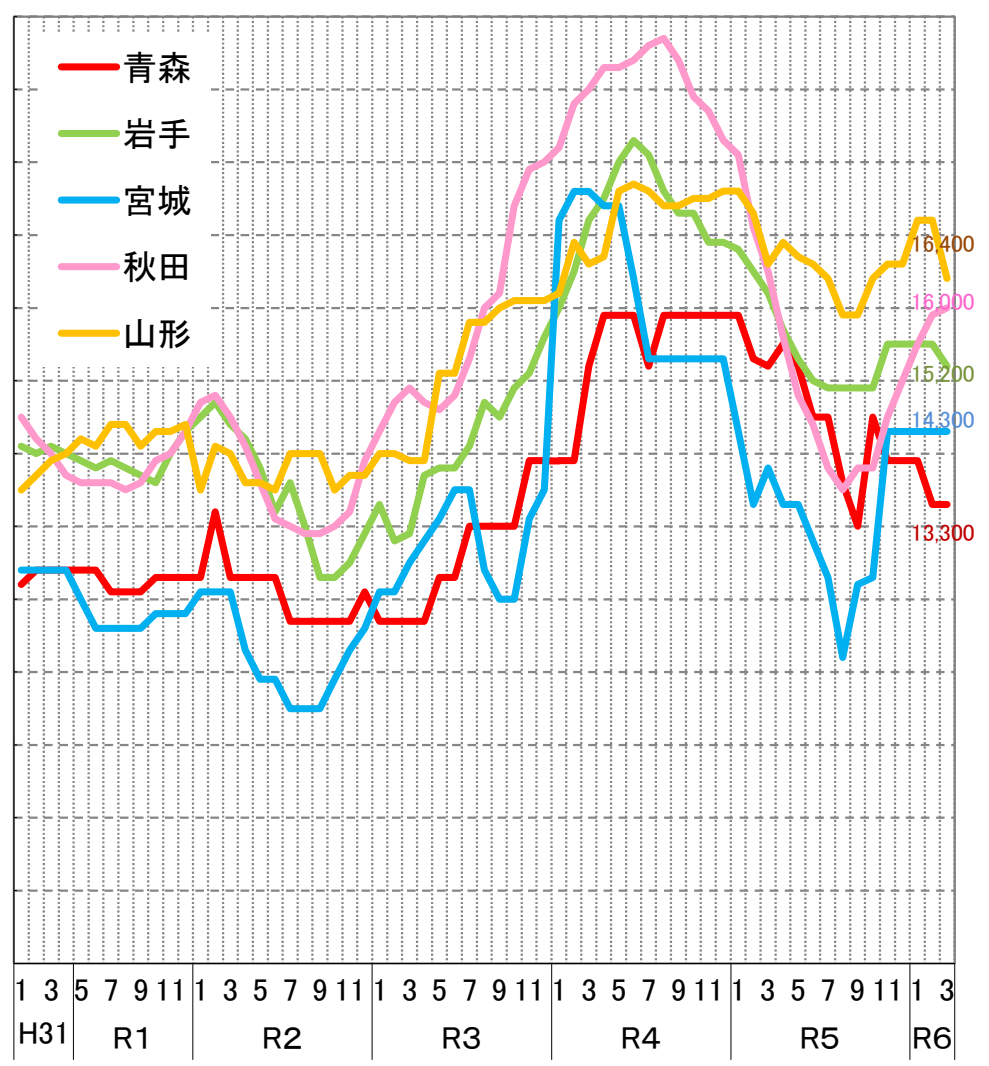
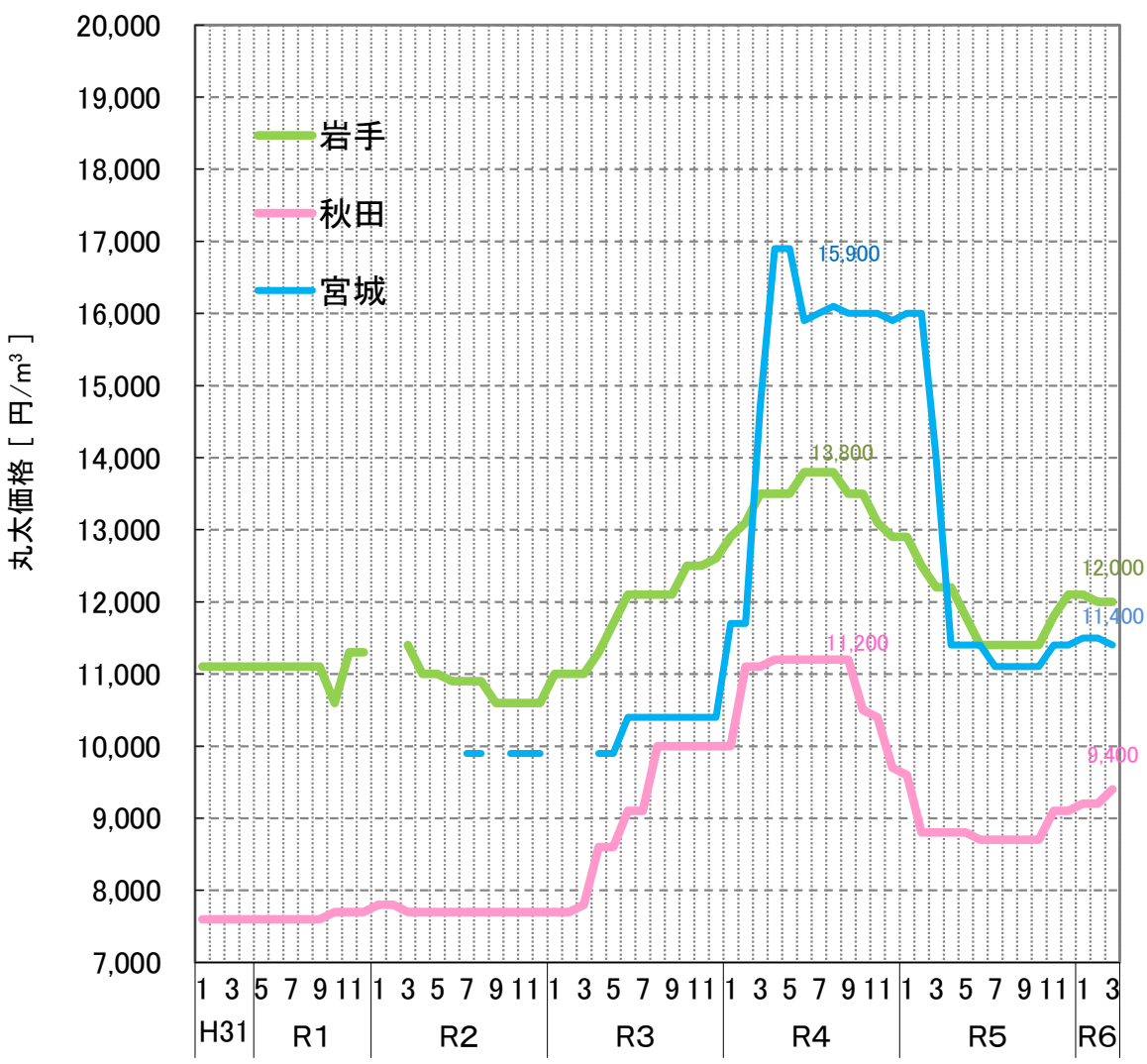

出典:農林水産省「木材需給報告書」「木材価格」 ※ 工場着価格。

# ■ まつ・からまつ丸太価格の推移 (平成31年1月～令和6年3月)

○ まつ中丸太価格は年明け以降、青森、岩手とも弱含み。  
 ○ からまつ丸太価格は、北海道、岩手ともに年明け以降弱含み。岩手と北海道の価格差は10,500円。

まつ中丸太 3.65～4.00m (24～28cm)

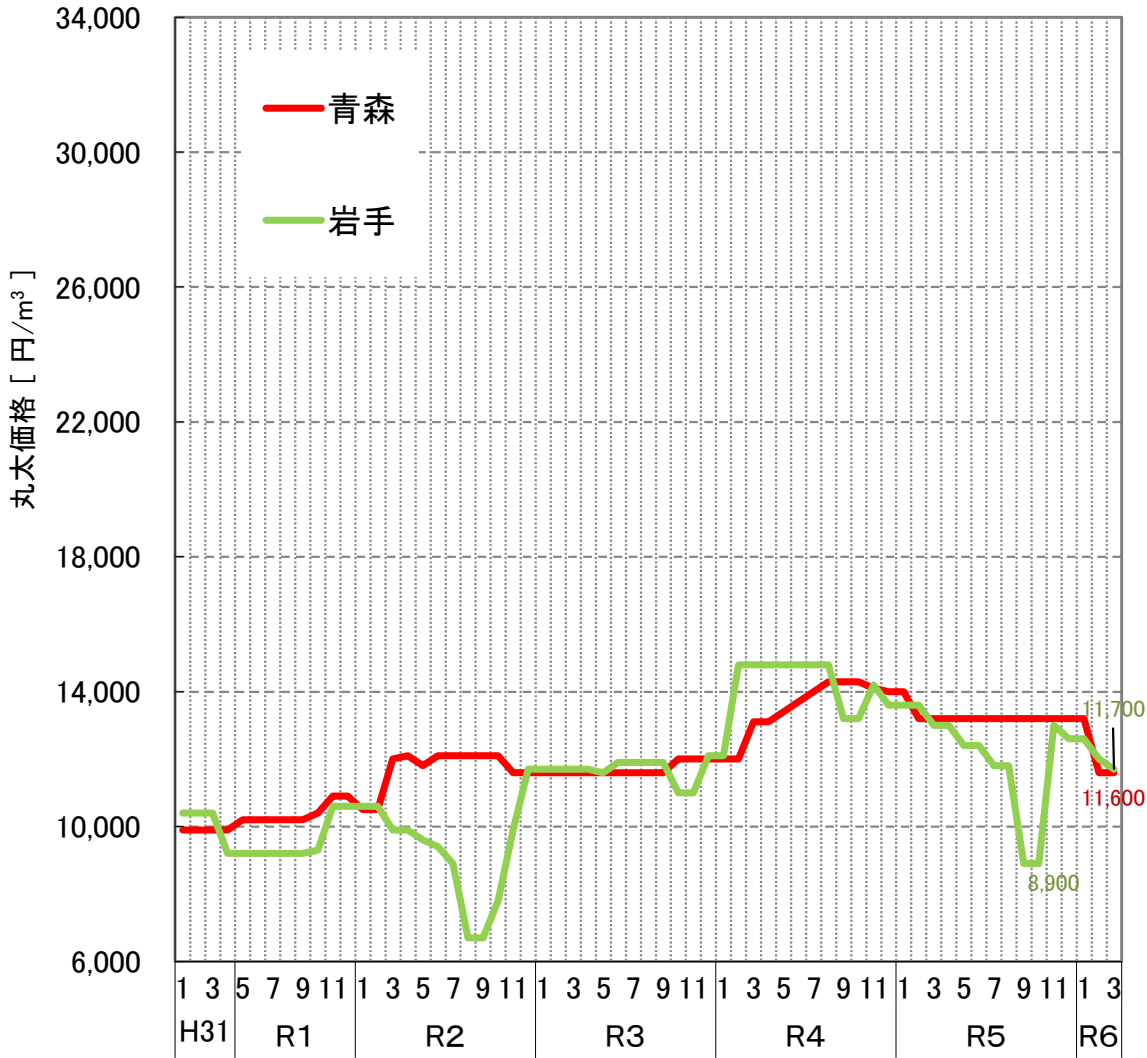

からまつ中丸太 3.65～4.00m (24～28cm)

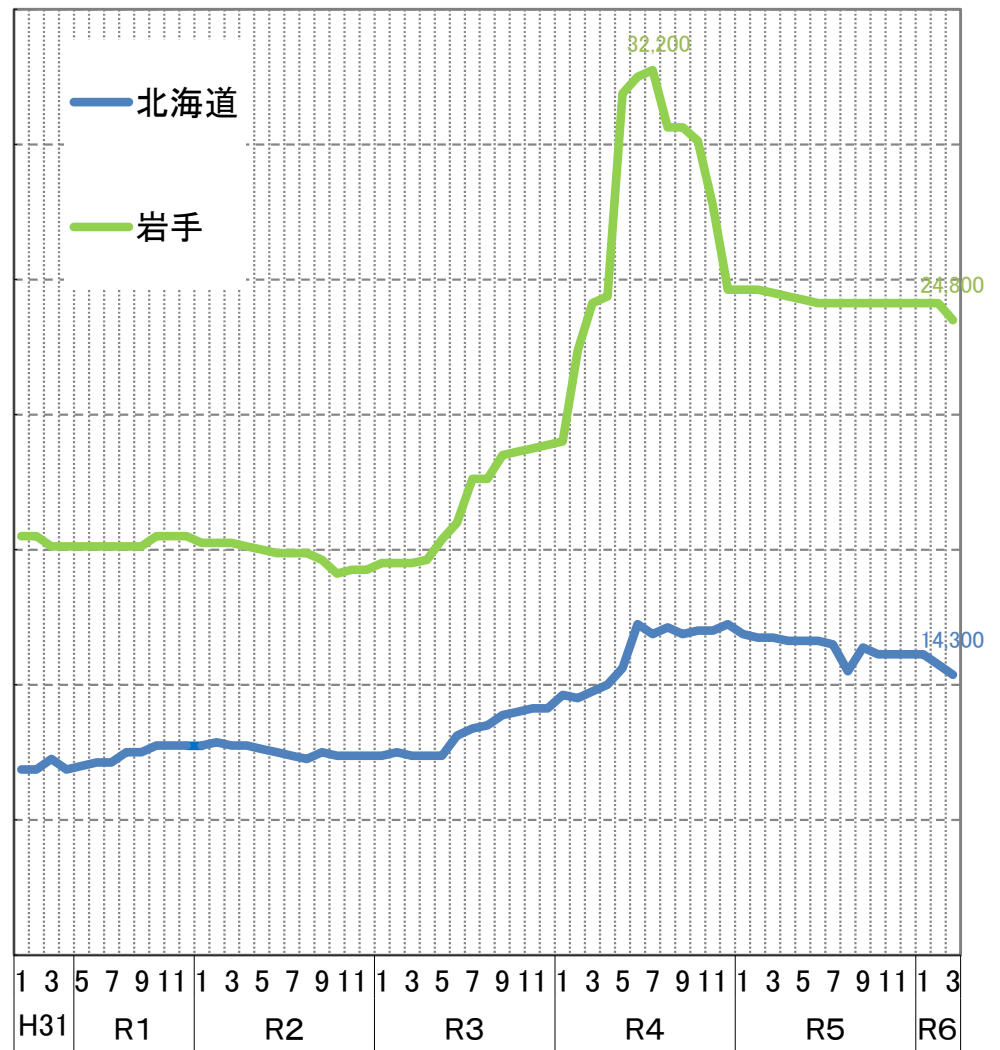

出典:農林水産省「木材需給報告書」「木材価格」 ※ 工場着価格。

# ■チップ用丸太価格の推移（平成31年1月～令和6年3月）

○ チップ用丸太価格は針葉樹・広葉樹ともほとんどの県で保合だが、針葉樹では岩手が、広葉樹では岩手と秋田で強保合の傾向がみられ、山形は昨年末から針葉樹において弱含みの傾向がみられる。

針葉樹材

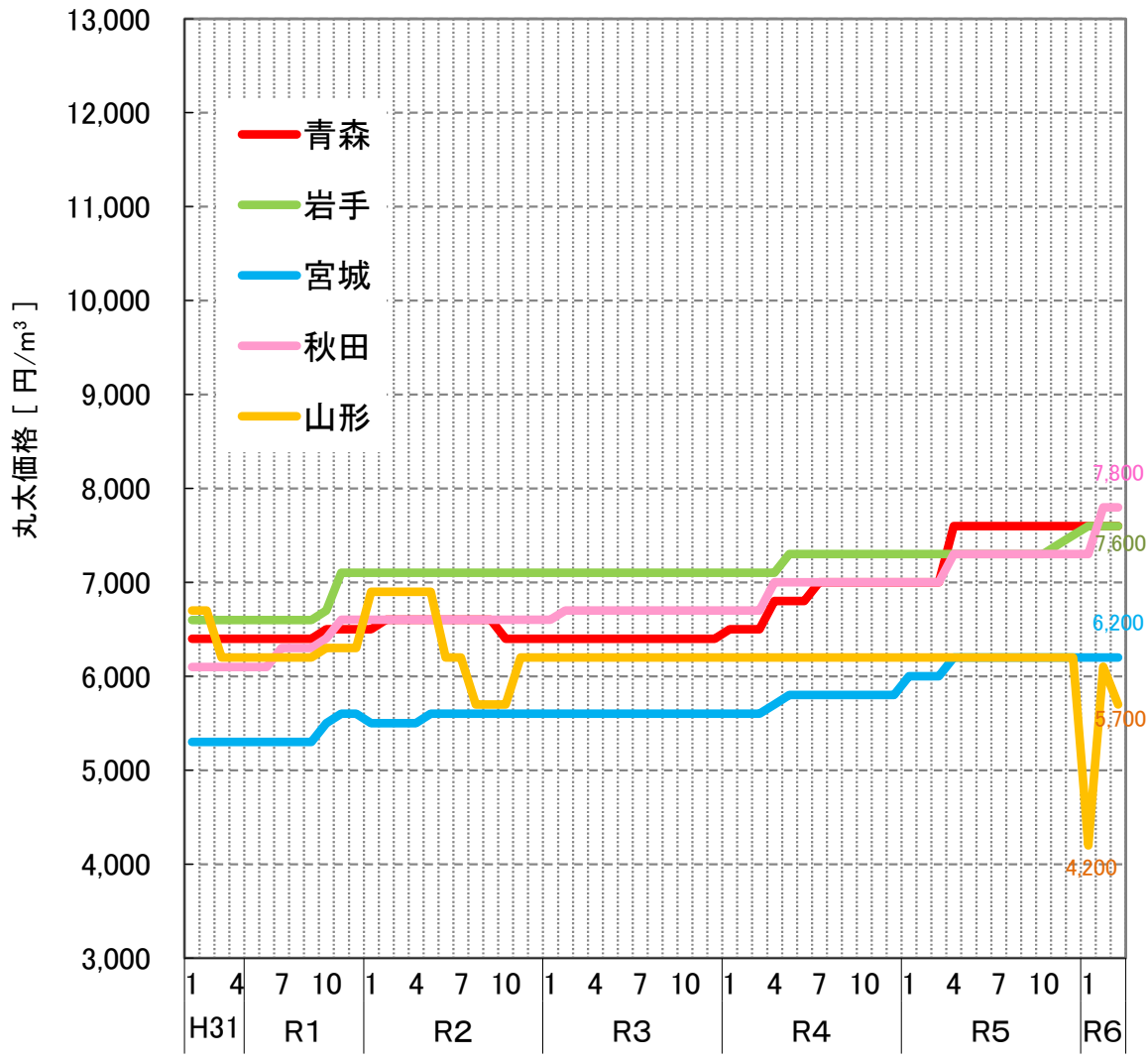

広葉樹材

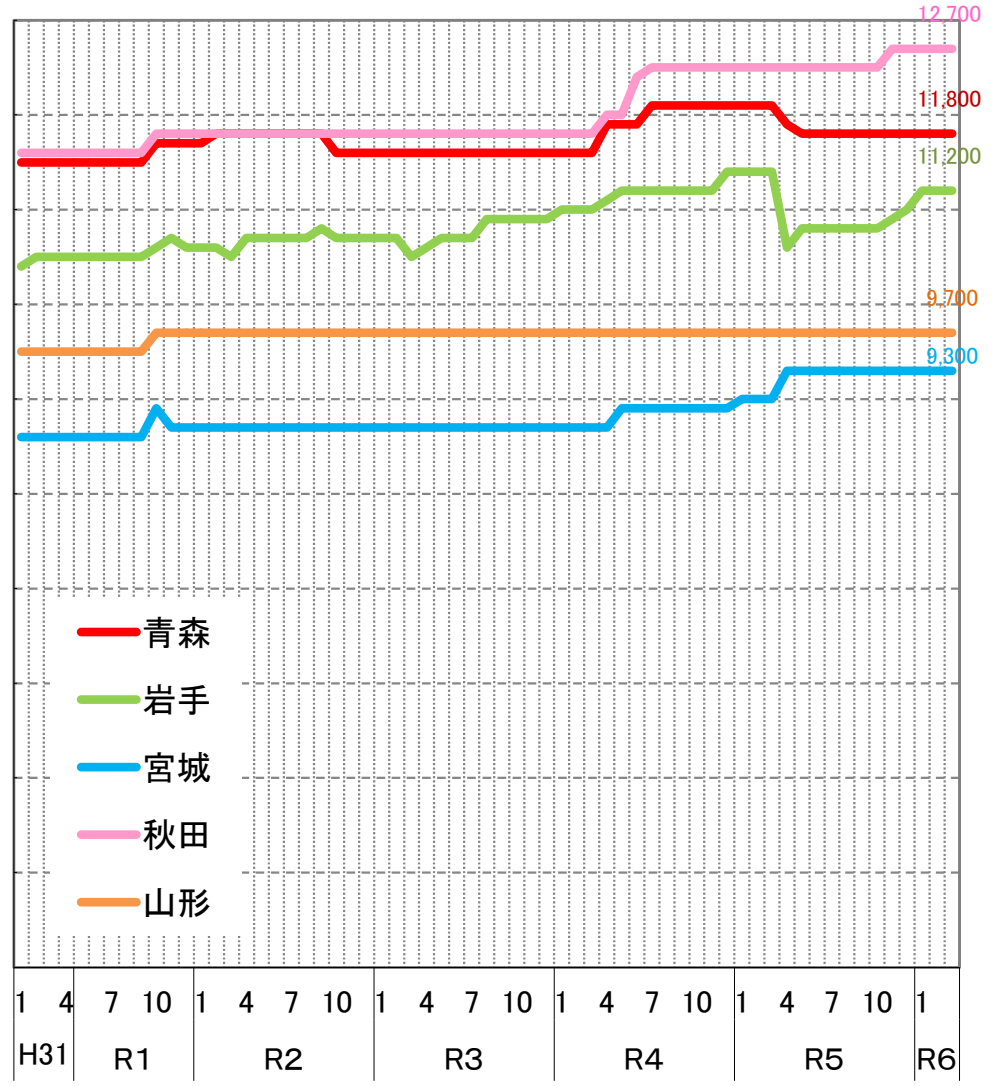

出典：農林水産省「木材需給報告書」「木材価格」 ※ 工場着価格。

# 針葉樹合板及び合板用素材価格の推移 (平成26年1月～令和6年3月)

- 針葉樹合板価格は、1,680円/枚。
- 合板用素材価格は、年明け以降弱保合の傾向にある。

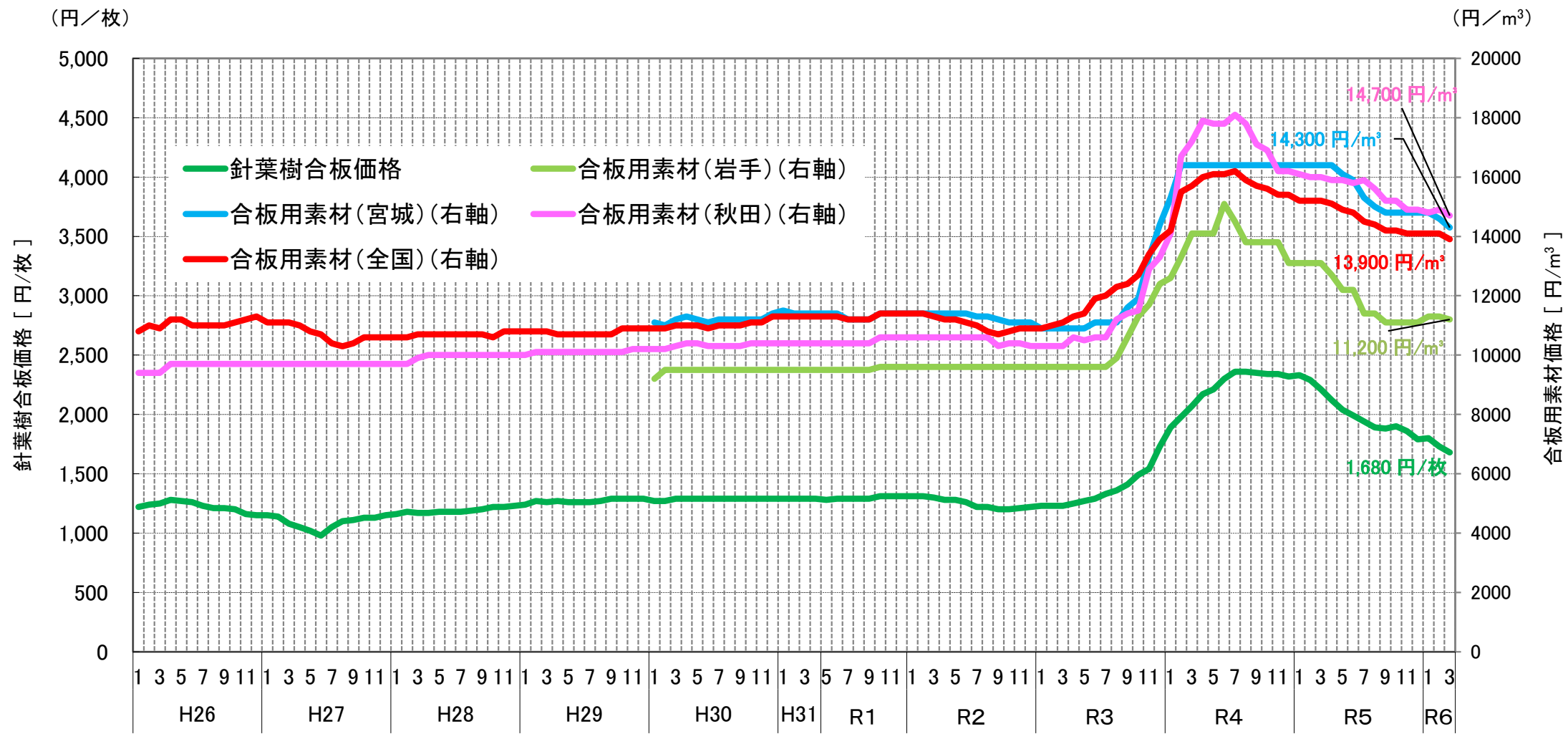

針葉樹合板: 厚さ1.2cm、幅91.0cm、長1.82m、1類

出典: 農林水産省「木材需給報告書」「木材価格」  
 ※ 平成30年1月に調査都道府県、調査対象工場の見直しを行ったことから、平成29年12月以前の数値とは接続しない。  
 ※ 針葉樹合板価格は、木材市売市場、木材センター及び木材卸売業者における小売業者への店頭渡し価格。合板用素材価格は、合単板工場着購入価格である。

## ■ 関東地方との木材価格の比較 (平成31年1月～令和6年3月)

○ すぎ中丸太の価格は、年明け以降各県で弱保合～保合の傾向がみられているが、秋田では強気調から強保合に変わりつつも昨年秋からの値上がり傾向が続いている。

すぎ中丸太 3.65～4.00m (24～28cm)

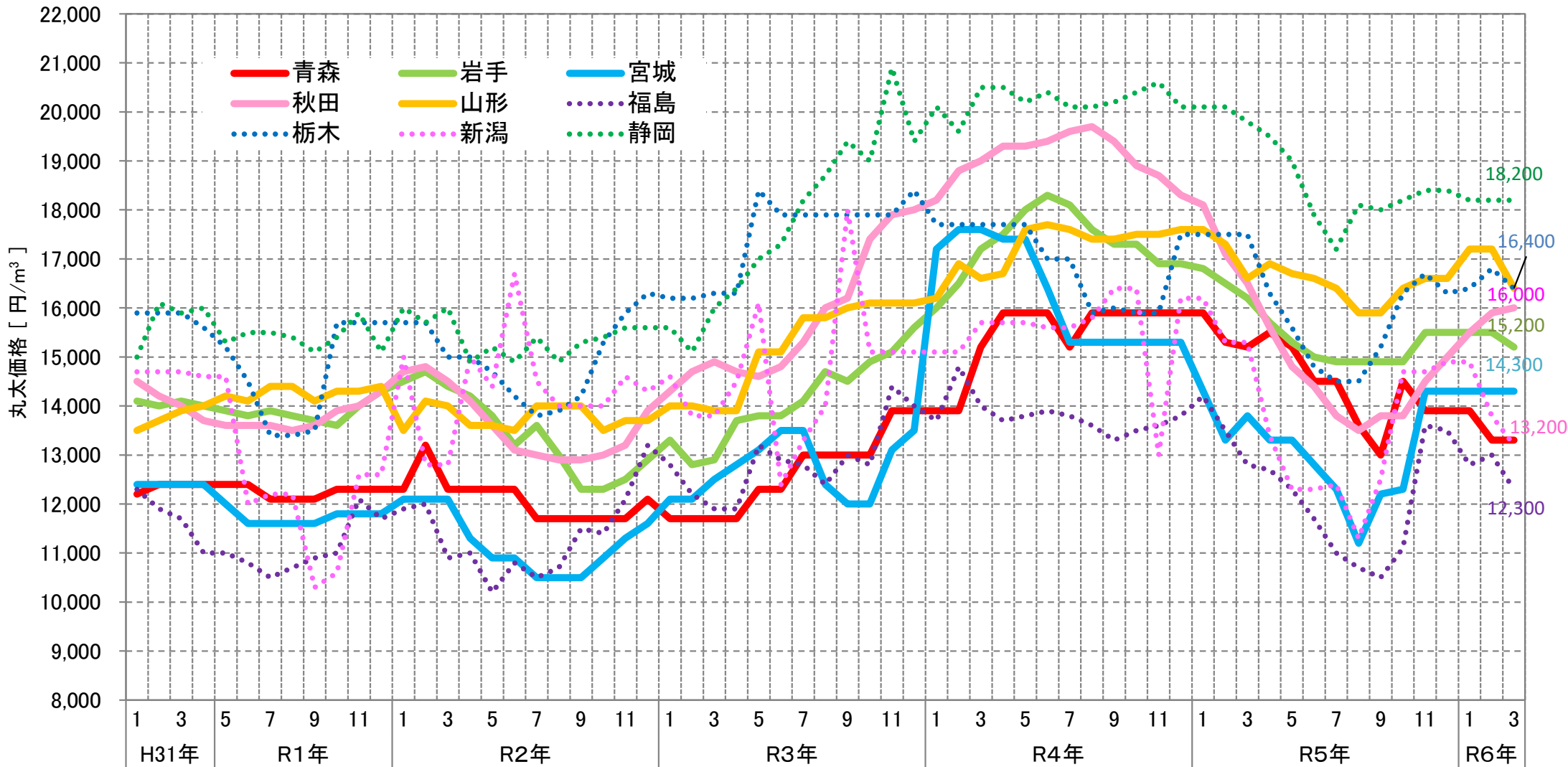

出典: 農林水産省「木材需給報告書」「木材価格」 ※ 工場着価格。

# ■ 関東、関西、九州地方との木材価格の比較 (平成31年1月～令和6年3月)

○ 年明け以降栃木、宮崎は弱含み傾向にあるが、秋田、岡山は強保合～強基調の傾向にある。

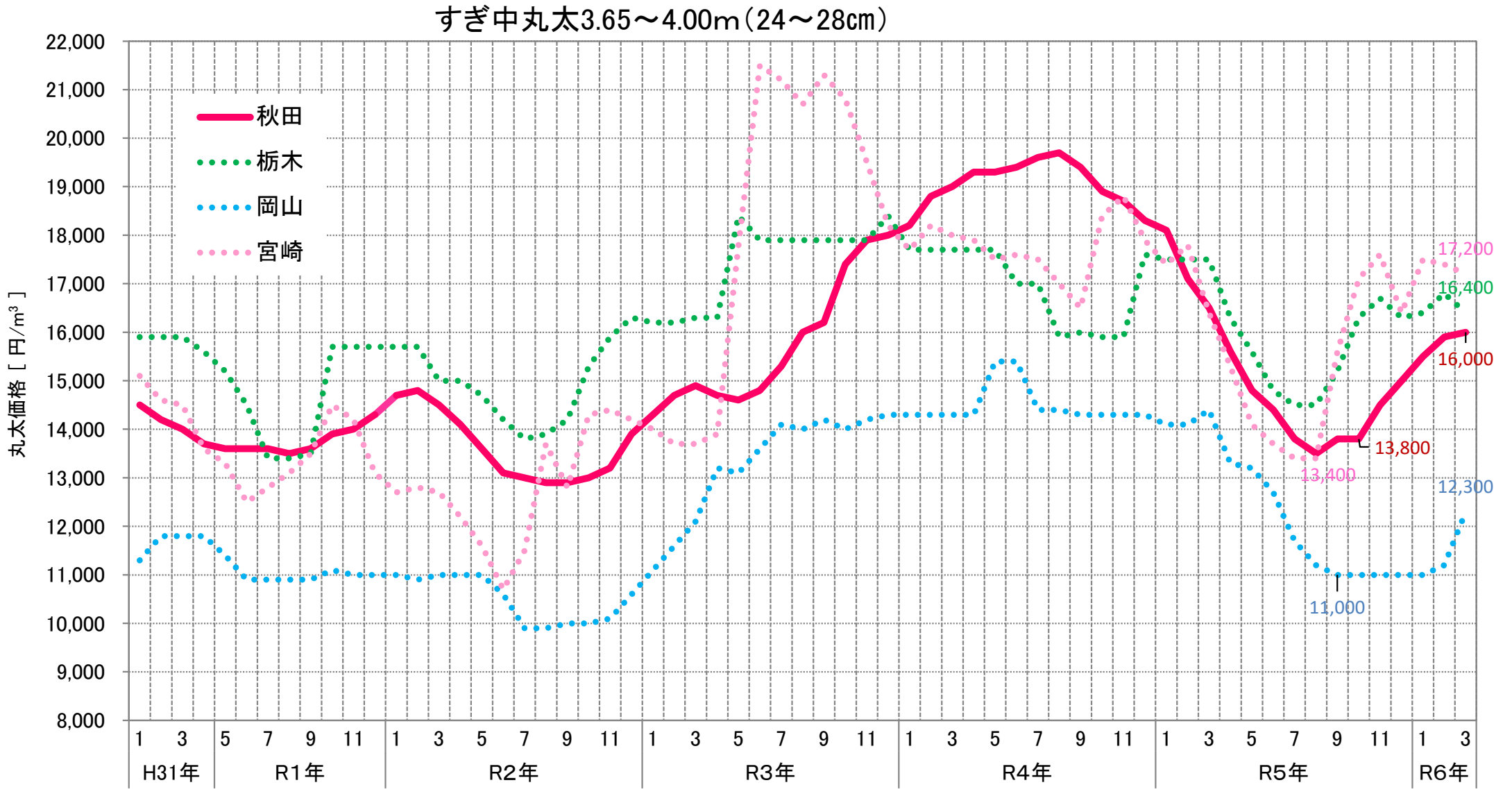

出典: 農林水産省「木材需給報告書」「木材価格」 ※ 工場着価格。

# ■ 全国の製材品主要品目価格の推移 (平成31年1月～令和6年3月)

○ Wウッド集成管柱とすぎ集成管柱の価格は昨年4月より横ばい。スギ正角(乾燥材)は弱保合。スギ正角は昨年秋から値上がりしたものの、年明け以降横ばい。

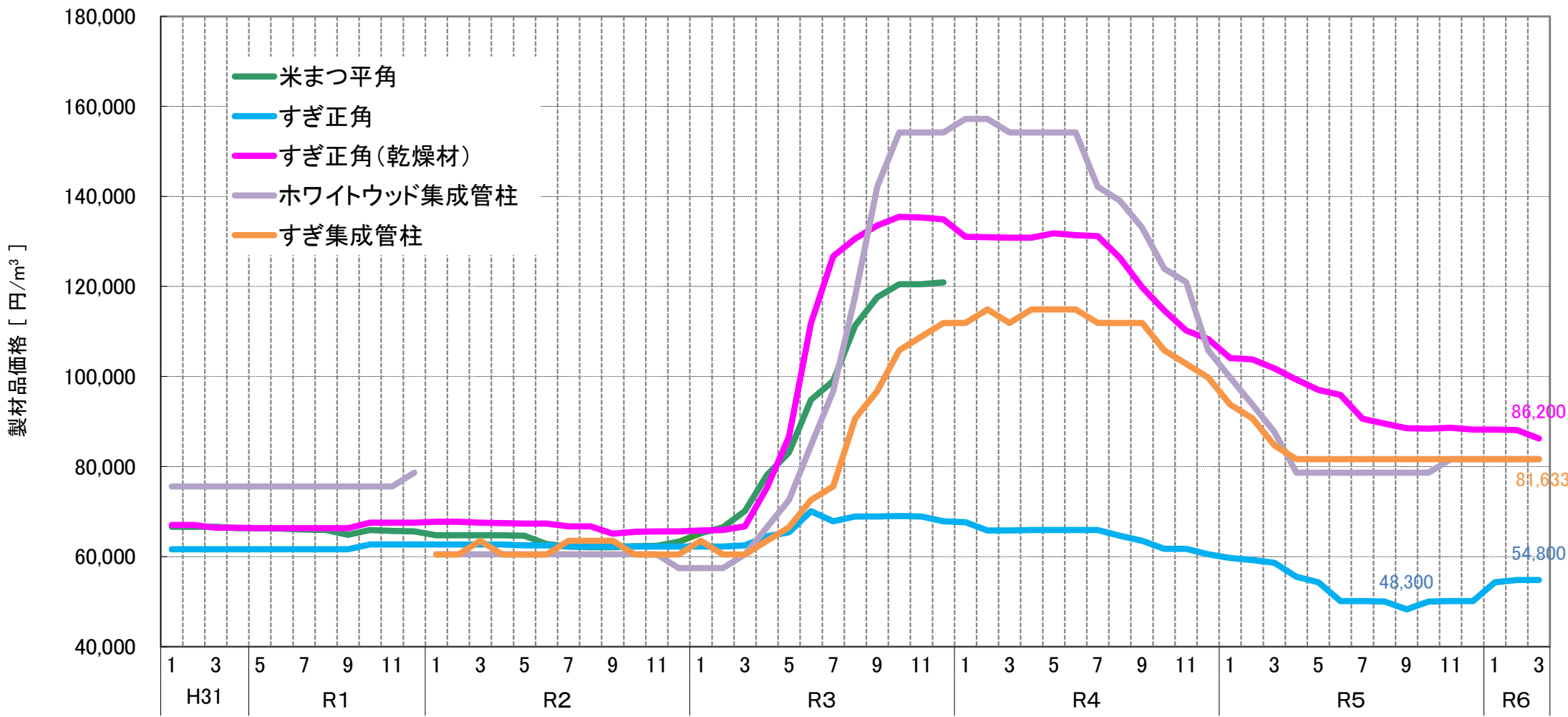

出典：農林水産省「木材需給報告書」「木材価格」

※1 価格は、令和2年1月以降のホワイトウッド集成管柱及びすぎ集成管柱は集成材工場出荷時の販売価格、それ以外は木材市売市場、木材センター及び木材卸売業者における小売業者への店頭渡し価格となる。

※2 令和2年1月から、ホワイトウッド集成管柱は規格及び調査都道府県、調査対象工場の見直しを行い、調査価格も※1の通り変更となったことから、令和元年12月以前の数値とは接続しない。

※3 令和4年1月調査から、米まつ平角の製材品価格の把握は廃止された。

## 為替レートの推移 (平成19年1月～令和6年6月)

- 米ドルは、6月3日現在150円台。
- 欧州ユーロは、6月3日現在170円台。

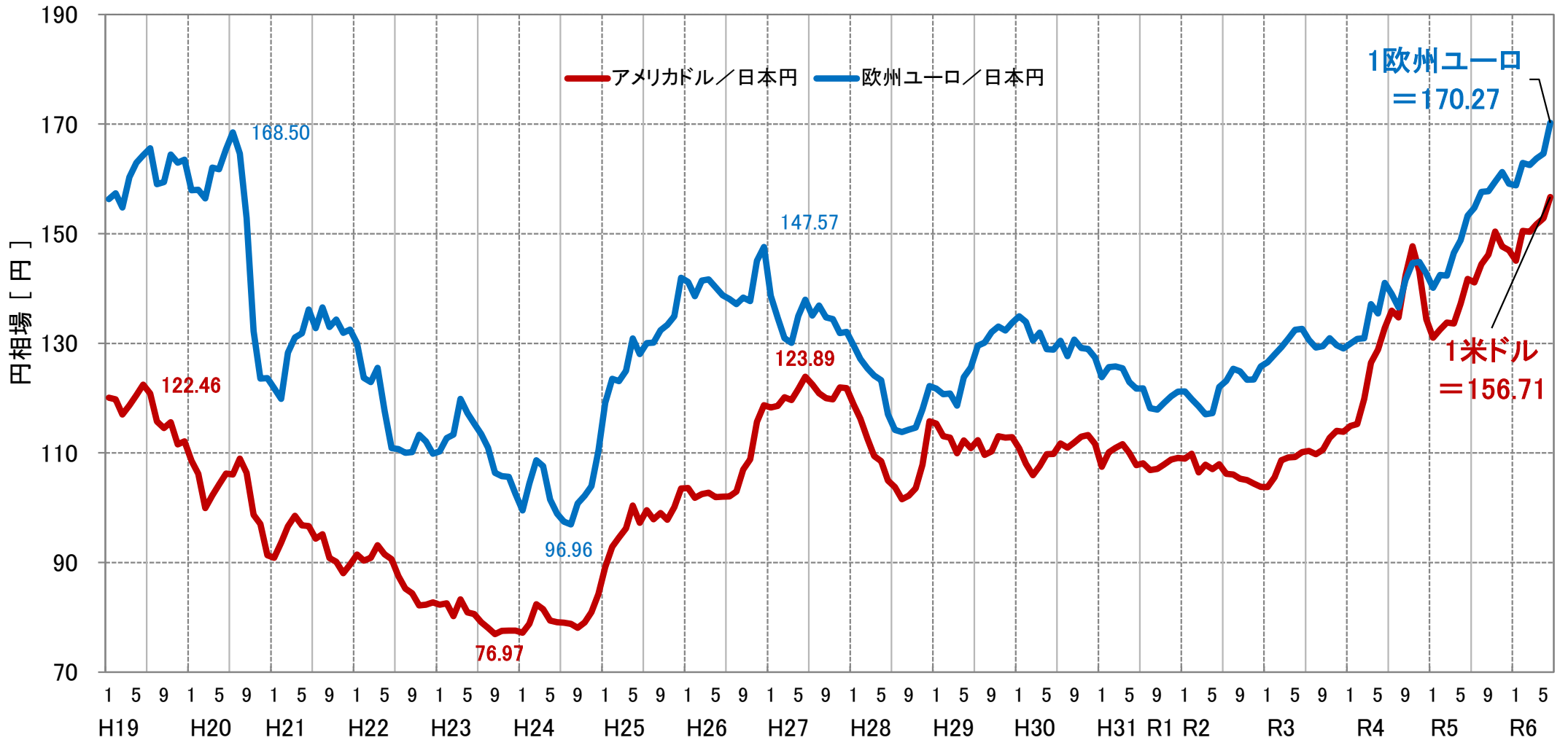

出典 : Yahoo! ファイナンス (毎月の値は、月間の最高値と最低値の平均)  
 (注) : 令和5年6月3日現在



# 輸出先別及び品目別の木材輸出額の推移（全国）

- 木材輸出額はR6年1～3月期を昨年同期と比較すると+0.2%となっている。
- R6年1～3月期の主要相手国は、中国、フィリピン、アメリカ、韓国、台湾となっている。
- 品目別輸出額では、丸太が最も高く、次いでボード類、製材となっている。
- R6年1～3月期と昨年同期を比較すると、丸太が+26%、製材が+15%、ボード類が-36%となっている。

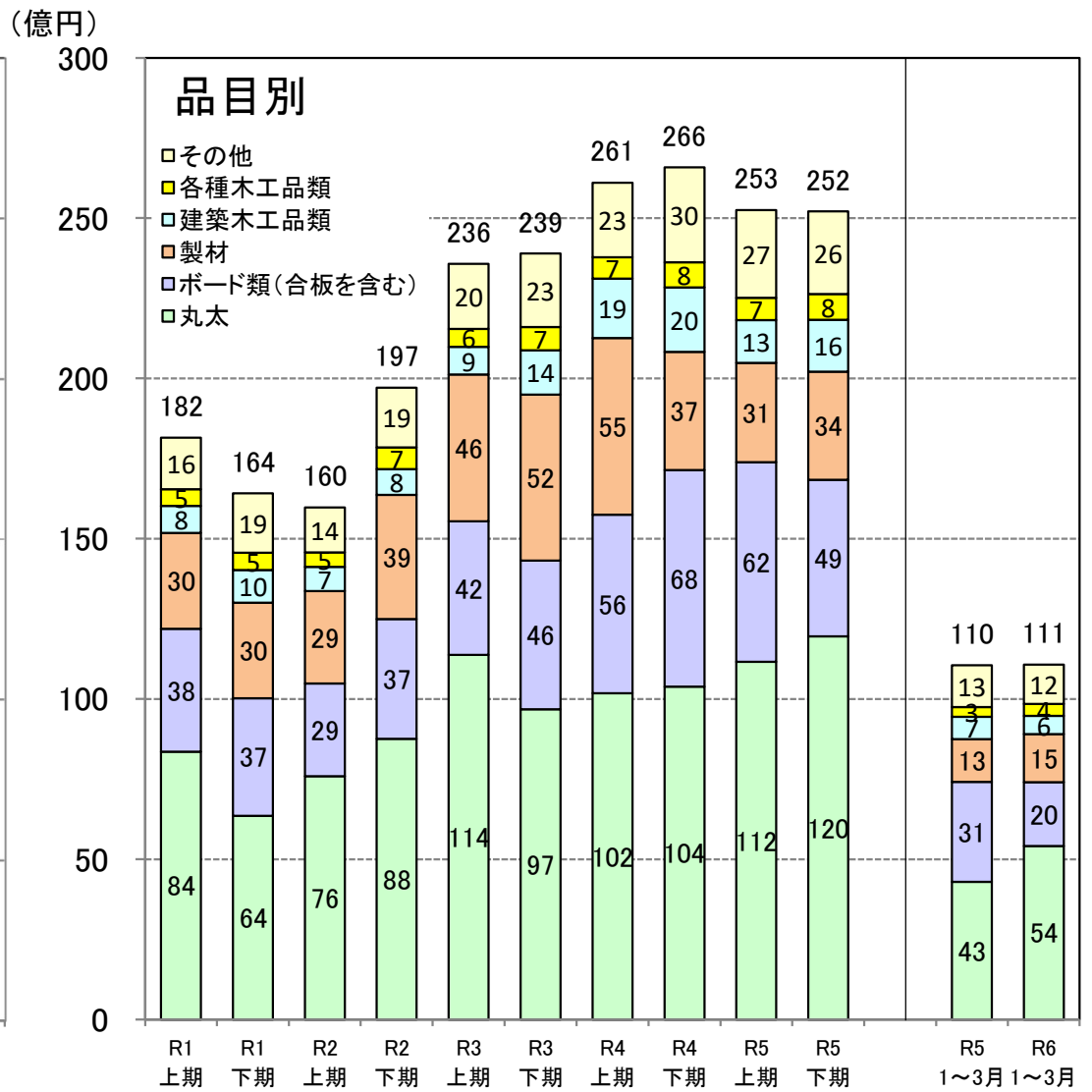
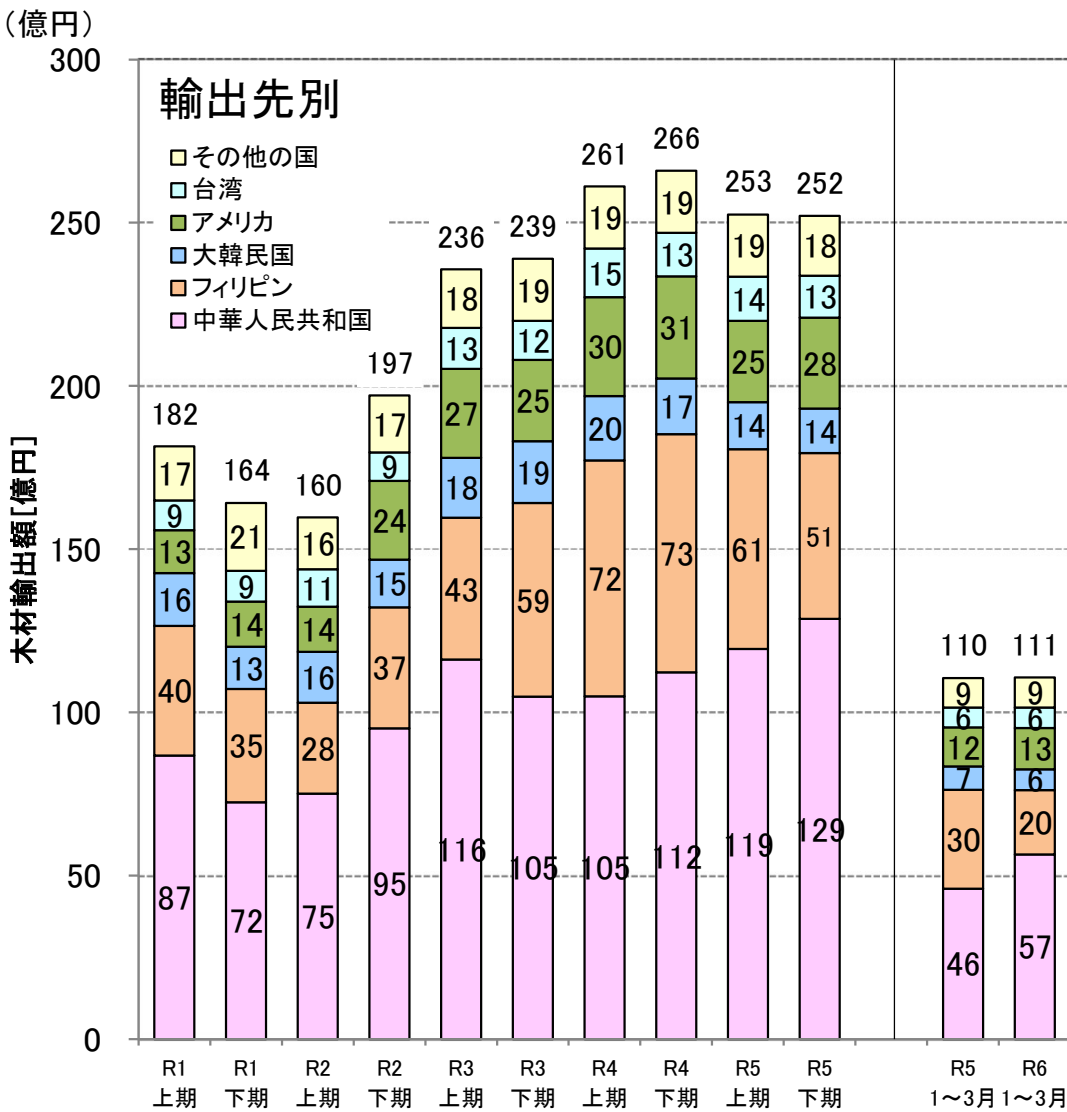

出典：財務省「貿易統計：統計品別国別税関別一覧表」

# ■ 東北5県における木材輸出額の推移

○ R6年1～3月期と昨年同期を比較すると-27%となっている。  
 ○ 品目別比較すると、丸太が-26%、製材が-12%、ボード類が-41%となっている。

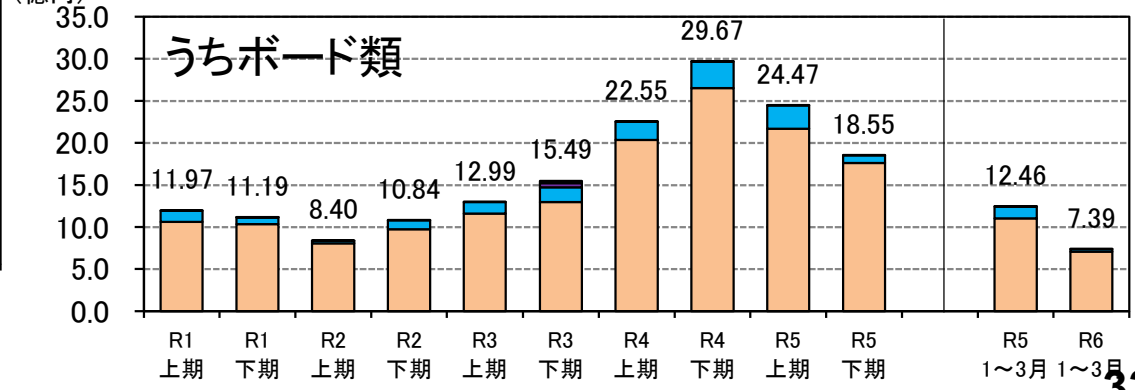
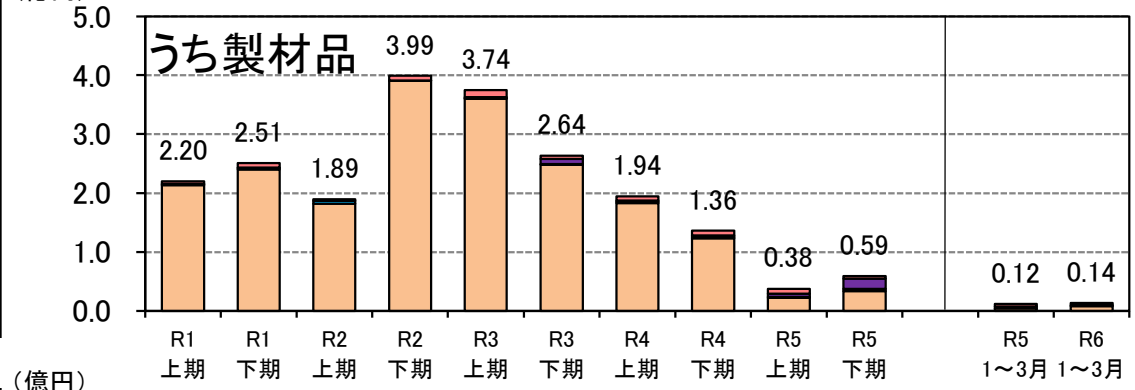
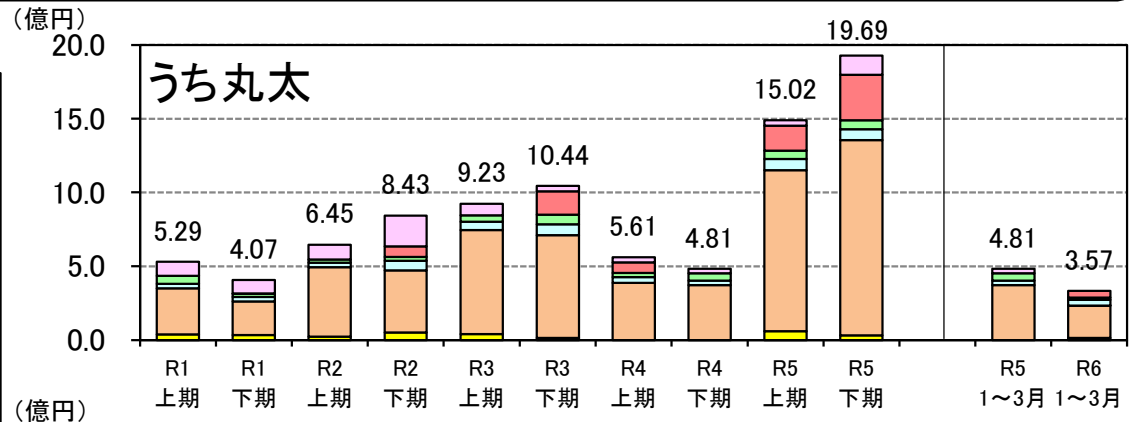
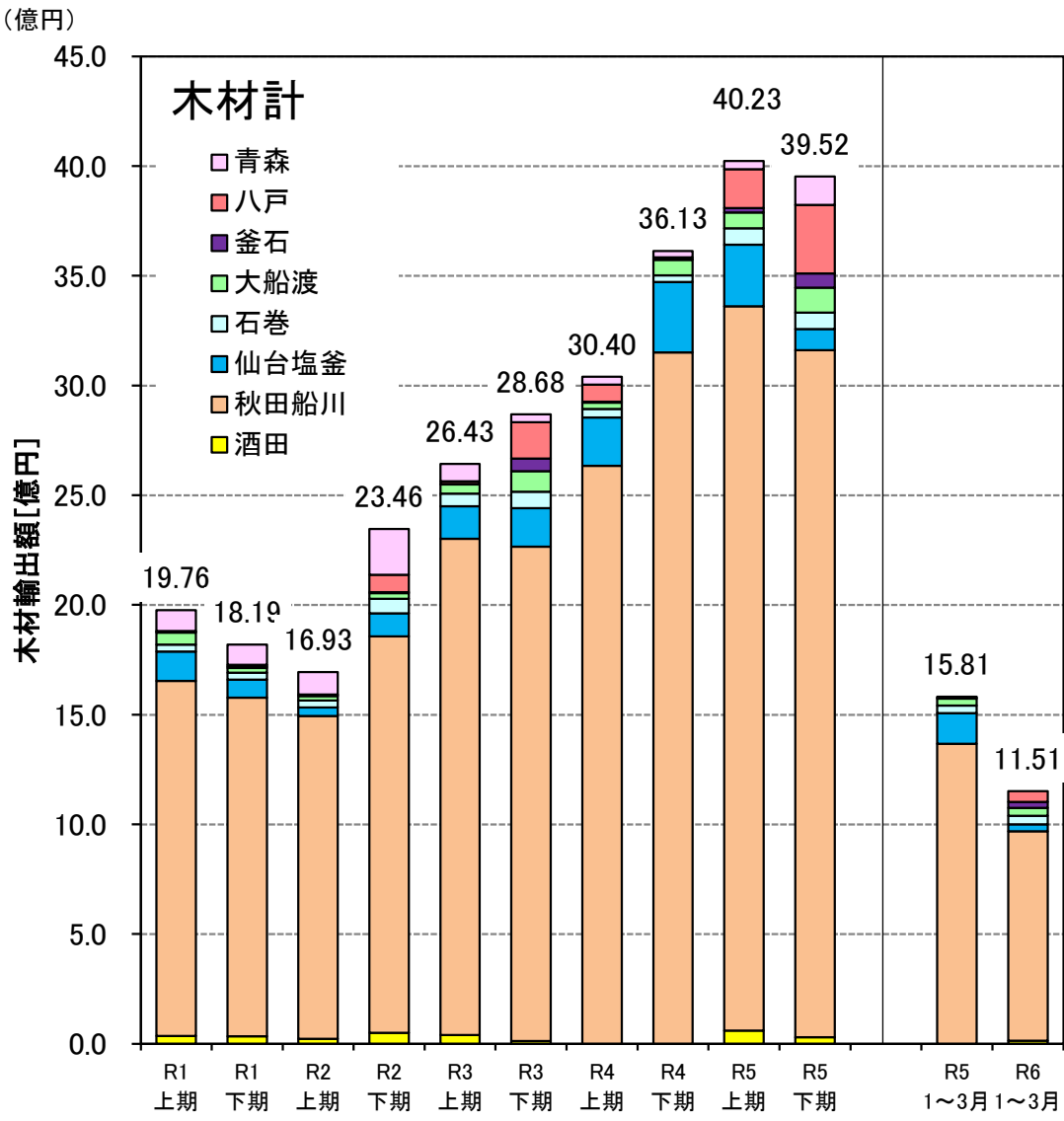

出典：財務省「貿易統計：統計品別国別税関別一覧表」

# ■ 東北5県における輸出先別の木材輸出額の推移

- R6年1～3月期の木材輸出額は、フィリピンが最も多く、次いで中国、カンボジアとなっている。
- 品目別では、丸太は中国が最も多く、製材、ボード類はフィリピンが最も多くなっている。

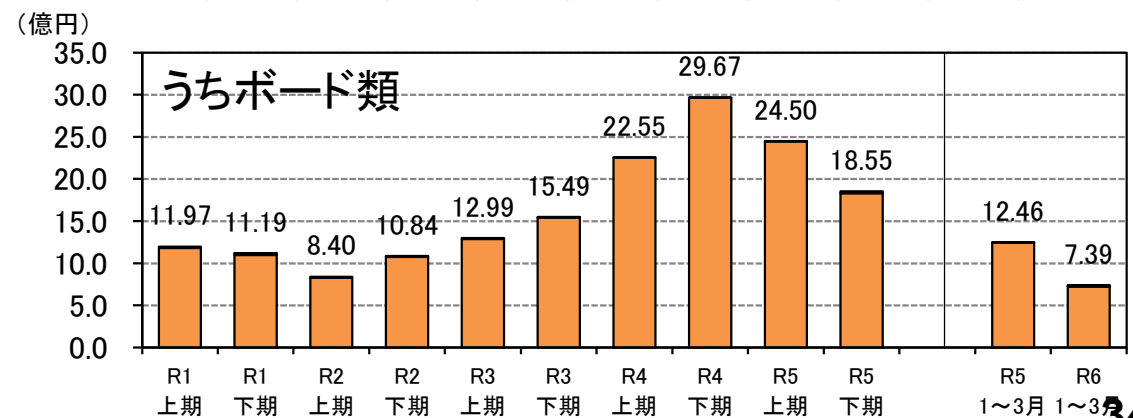
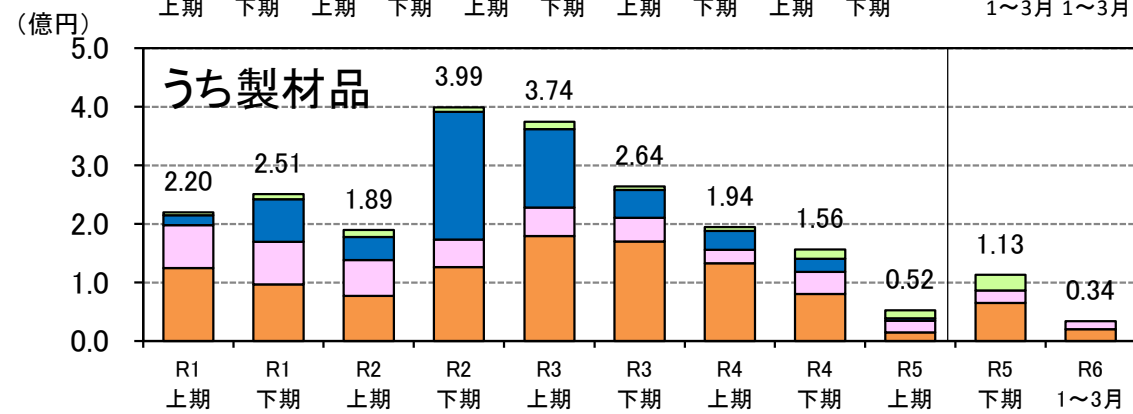
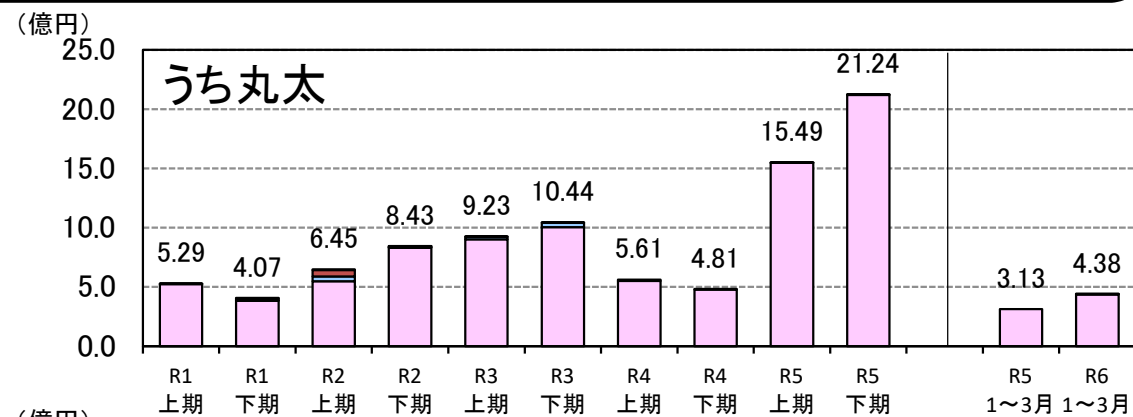
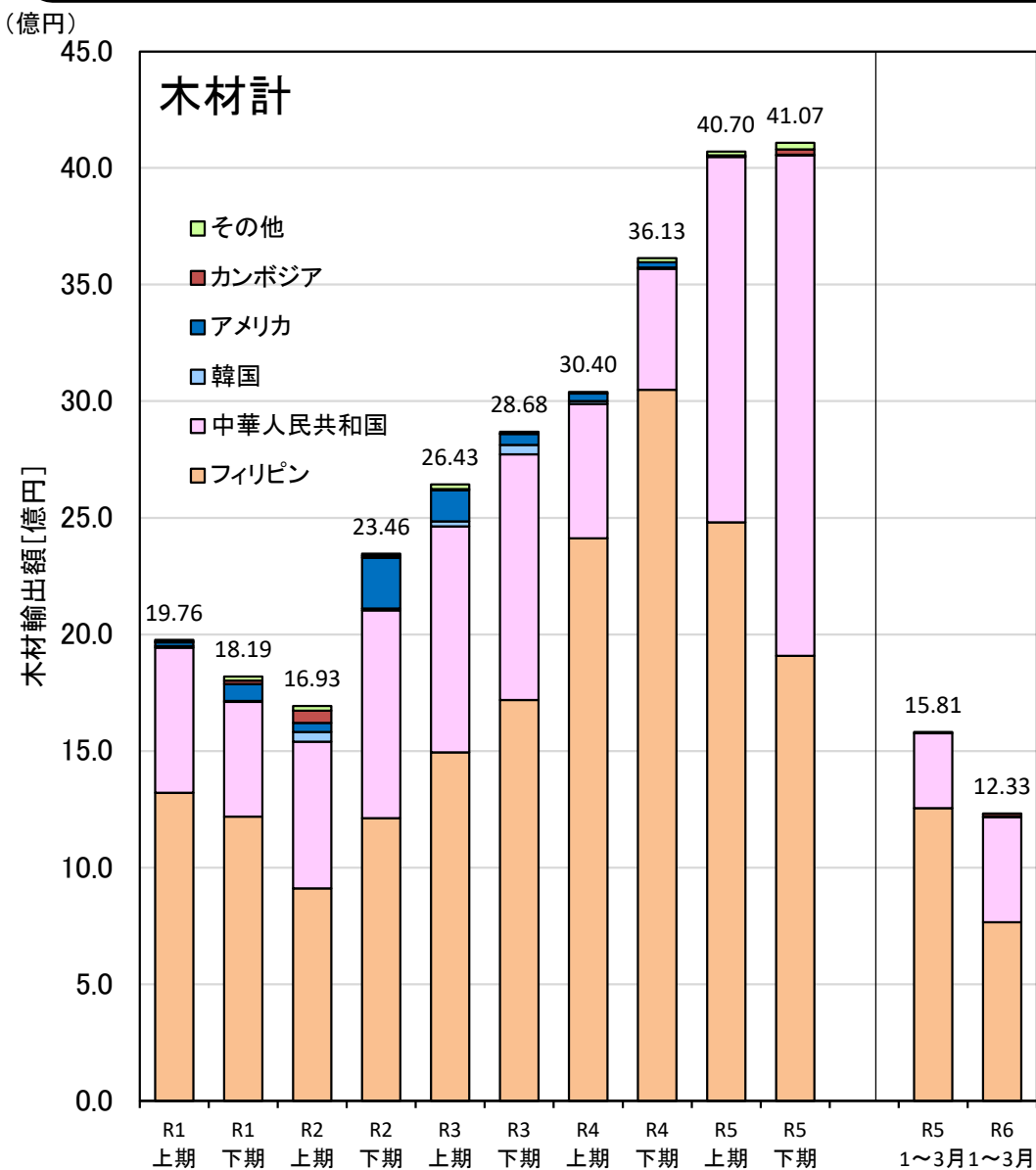

出典：財務省「貿易統計：統計品別国別税関別一覧表」

## 中国からの針葉樹合板の輸入量の推移

○ R6年1～3月期と昨年同期を比較すると、-9%となっている。

○ R5年の輸入量を月別に見ると、3月が最も多くなっている。

### 中国からの合板輸入量(年別)

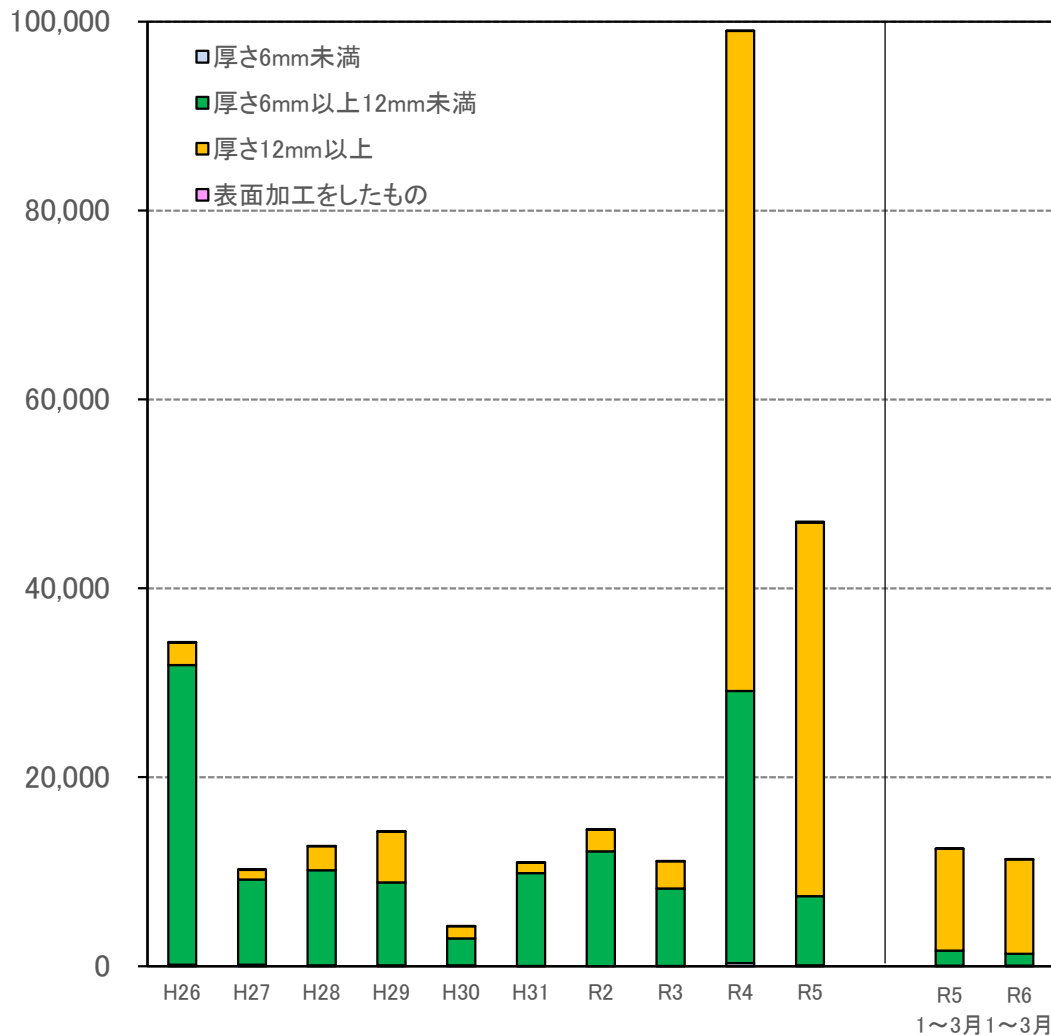

### 中国からの合板輸入量(R4・R5 月別、m<sup>3</sup>)

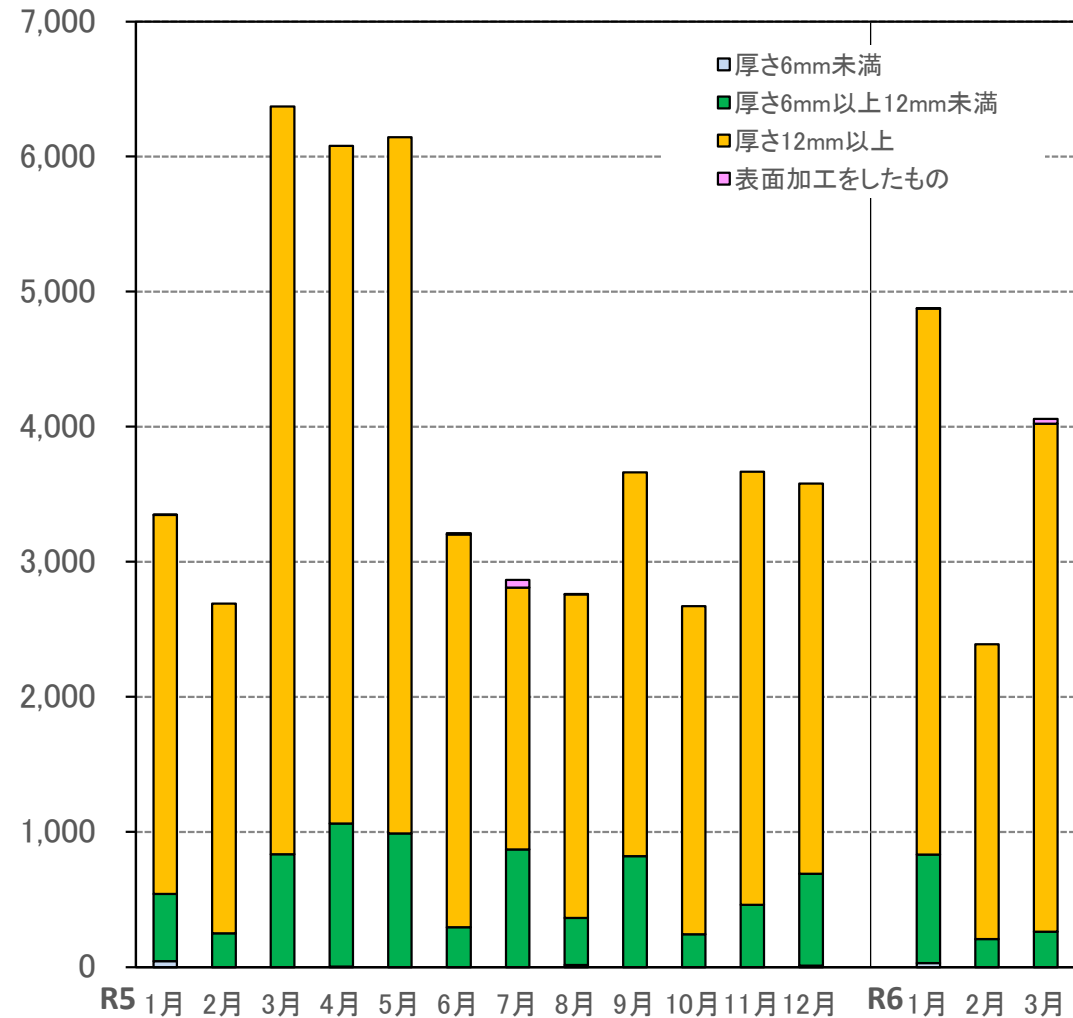

# PKS・木質ペレットの輸入量の推移

○ PKS輸入量は、R6年1～3月期と昨年同期を比較すると、-26%となっている。  
 ○ 主な輸入相手国は、インドネシア81%、マレーシア19%となっている。  
 ○ 木質ペレット輸入量は増加しており、R6年1～3月期と昨年同期を比較すると、+24%となっている。  
 ○ 主な輸入相手国は、ベトナム48%、アメリカ合衆国21%、カナダ17%、インドネシア7%となっている。

## PKS

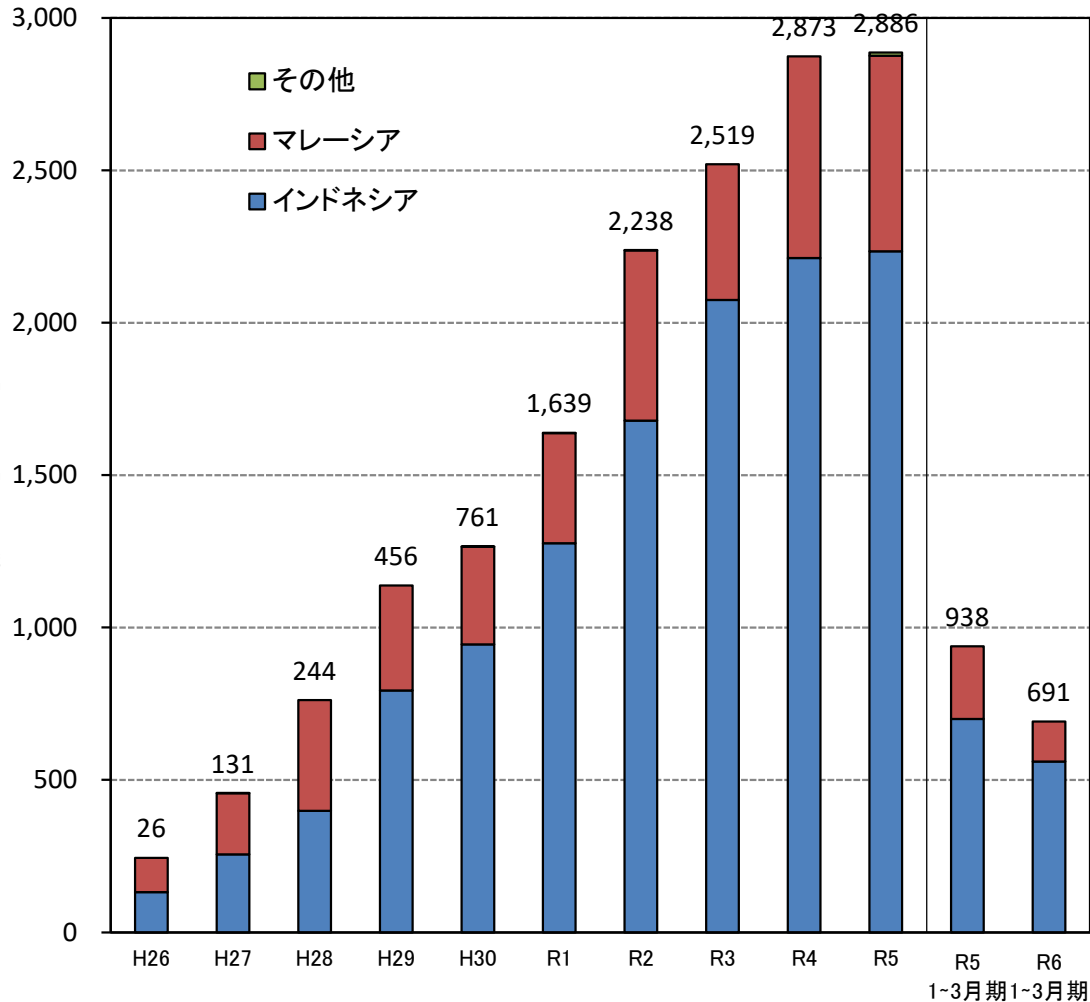

## 木質ペレット

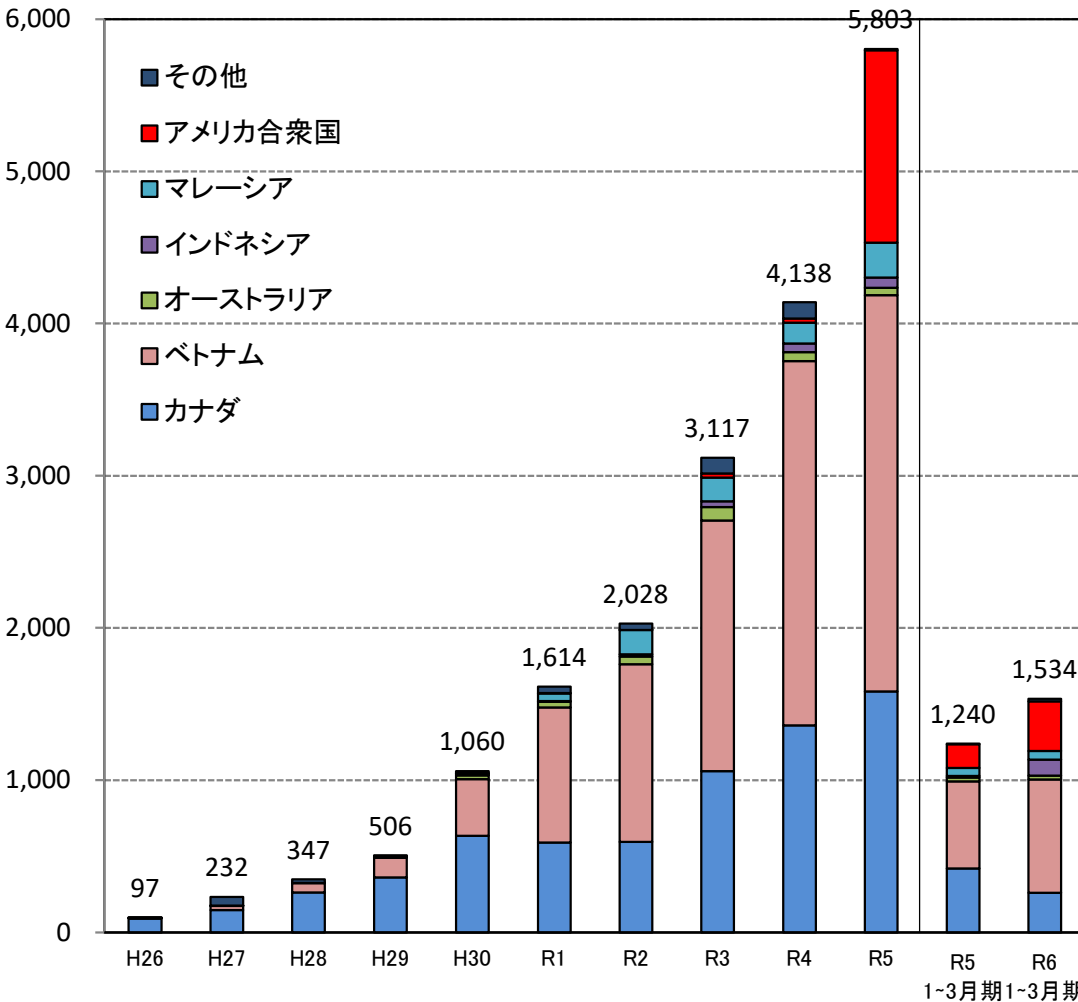

出典：財務省「貿易統計：品別国別統計」



# 補足資料

- P38~42 東北森林管理局管内の動静(引用:令和5年6月30日公表「令和4年木材統計」等)
- P43 中国からの針葉樹合板の輸入額の推移
- P44 PKS・木質ペレットの輸入量の推移

# ■ 東北森林管理局管内5県の森林面積及び森林蓄積量

○ 管内東北5県の蓄積量は約7.6億m<sup>3</sup>で、全国52億m<sup>3</sup>の約15%相当。  
 ○ 国有林は森林面積の約44%を占め、蓄積では34%。民有林のhaあたりの蓄積は200m<sup>3</sup>/haを上回る。

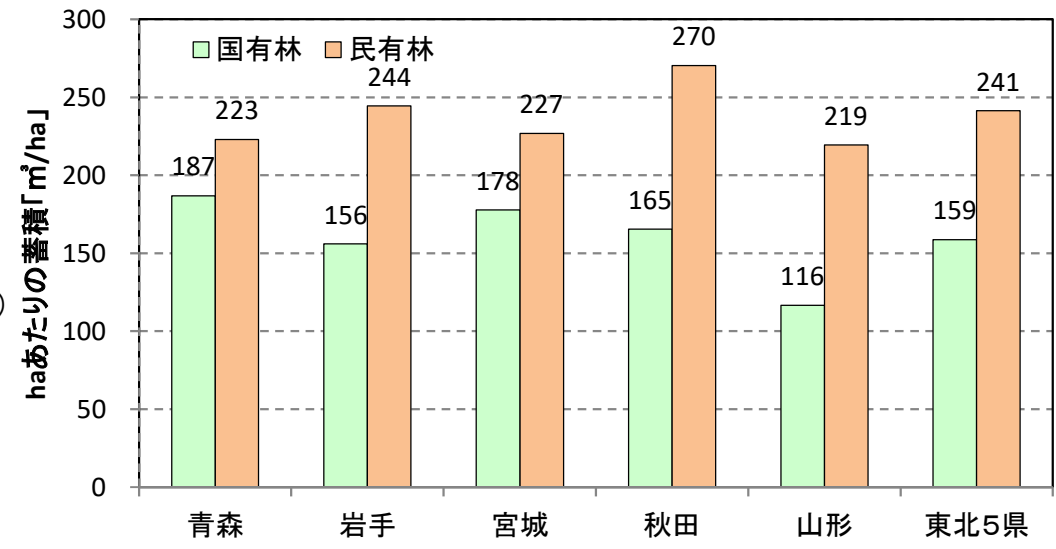
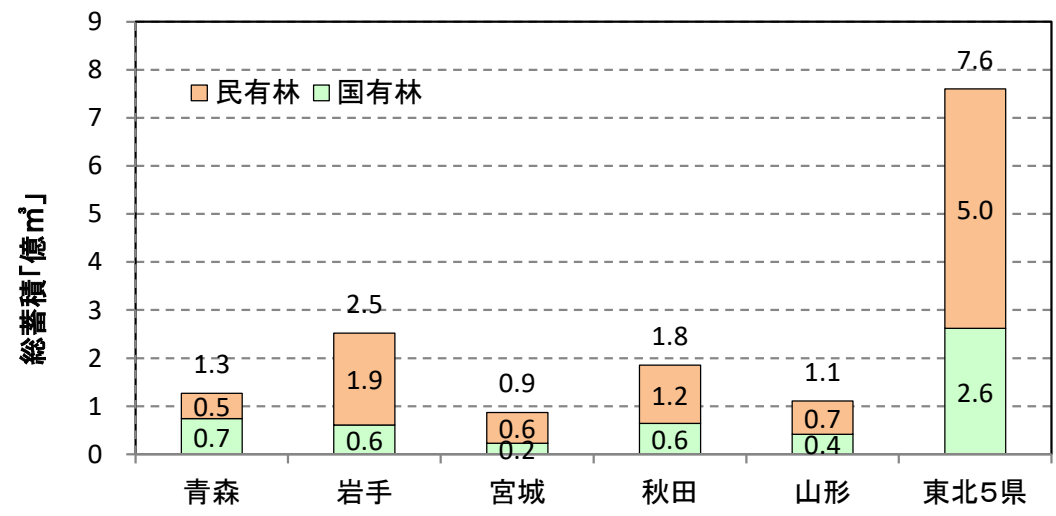
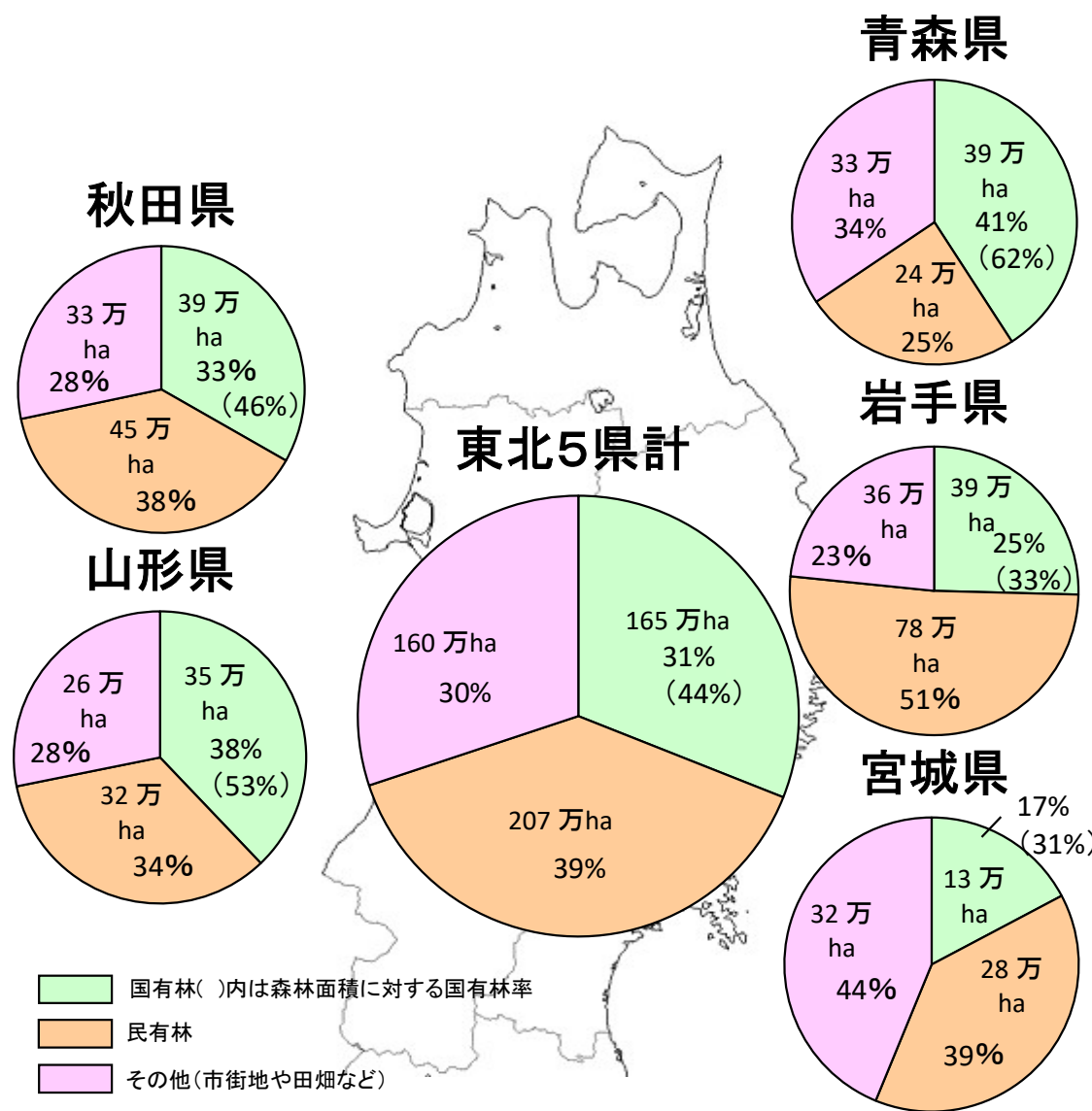

出典: 青森県の森林・林業(令和4年度版)、令和3年度版 岩手県林業の指標、みやぎの森林・林業のすがた(令和4年度版)、令和3年度版 秋田県林業統計、山形県林業統計(令和3年度版)、国土地理院「全国都道府県市区町村別面積調」(令和3年1月1日)、林野庁「森林資源の現況」(平成29年3月31日現在)、林野庁「第73次令和3年国有林野事業統計書(令和2年度)」



# ■ 東北森林管理局管内各県の国産材の樹種別素材生産量(民・国の合計)

○ 生産樹種は県によって異なる。青森県・宮城県・秋田県・山形県はスギが主体。  
 ○ 岩手県ではスギに加え、カラマツ・アカマツ・クロマツ・広葉樹の生産量が多い。

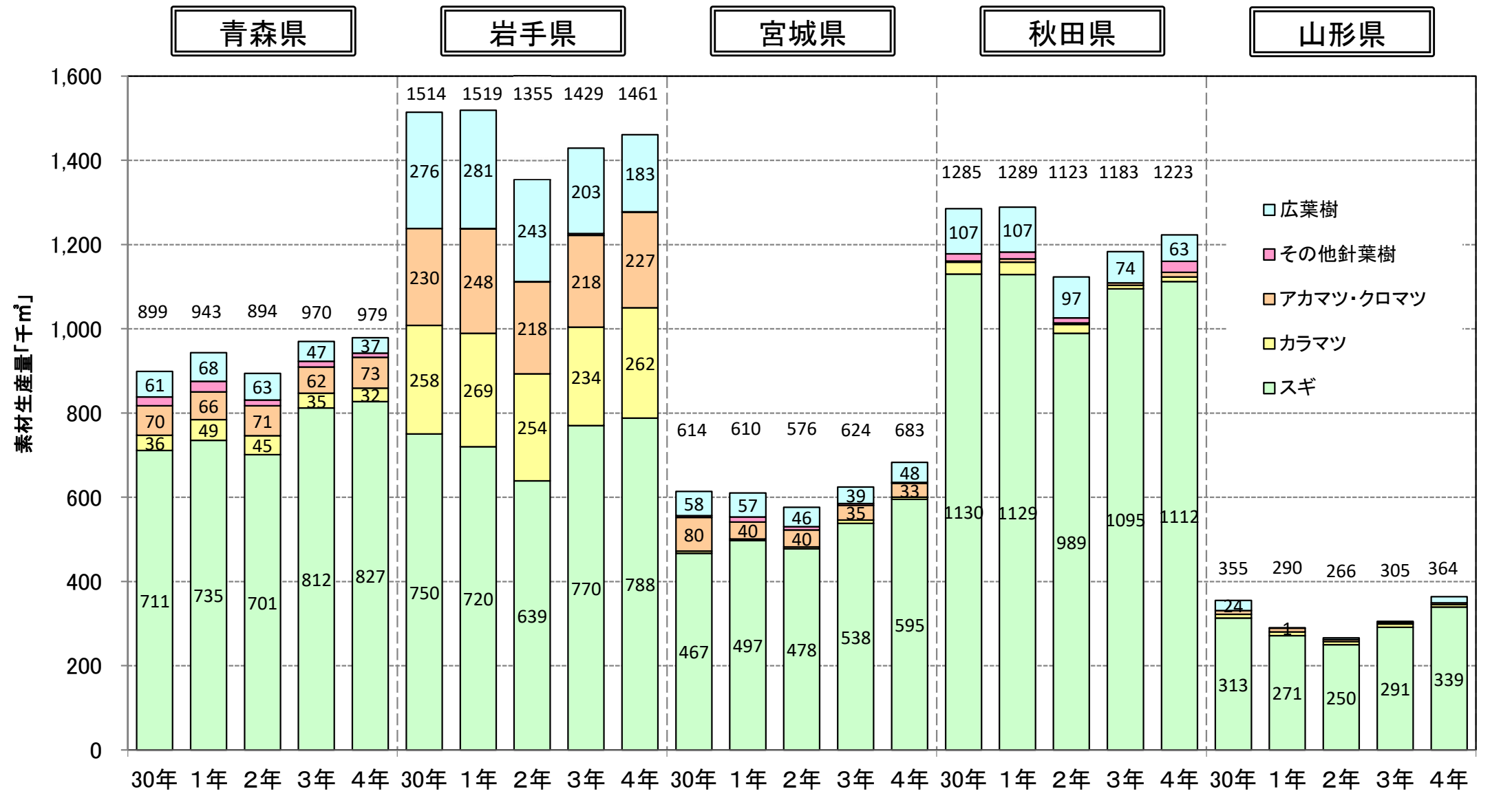

出典：農林水産省「木材統計」(令和4年度までの集計値)

# ■ 東北森林管理局管内各県の需要部門別国産材の素材生産量

- R4年の製材用の比率が高いのは山形県(70%)。
- R4年の合板等用の比率は青森(39%)、岩手県(42%)、宮城県(44%)、秋田県(43%)が高い。
- R4年の木材チップ用の比率は秋田県(14%)、山形県(11%)が低い。

青森県      岩手県      宮城県      秋田県      山形県

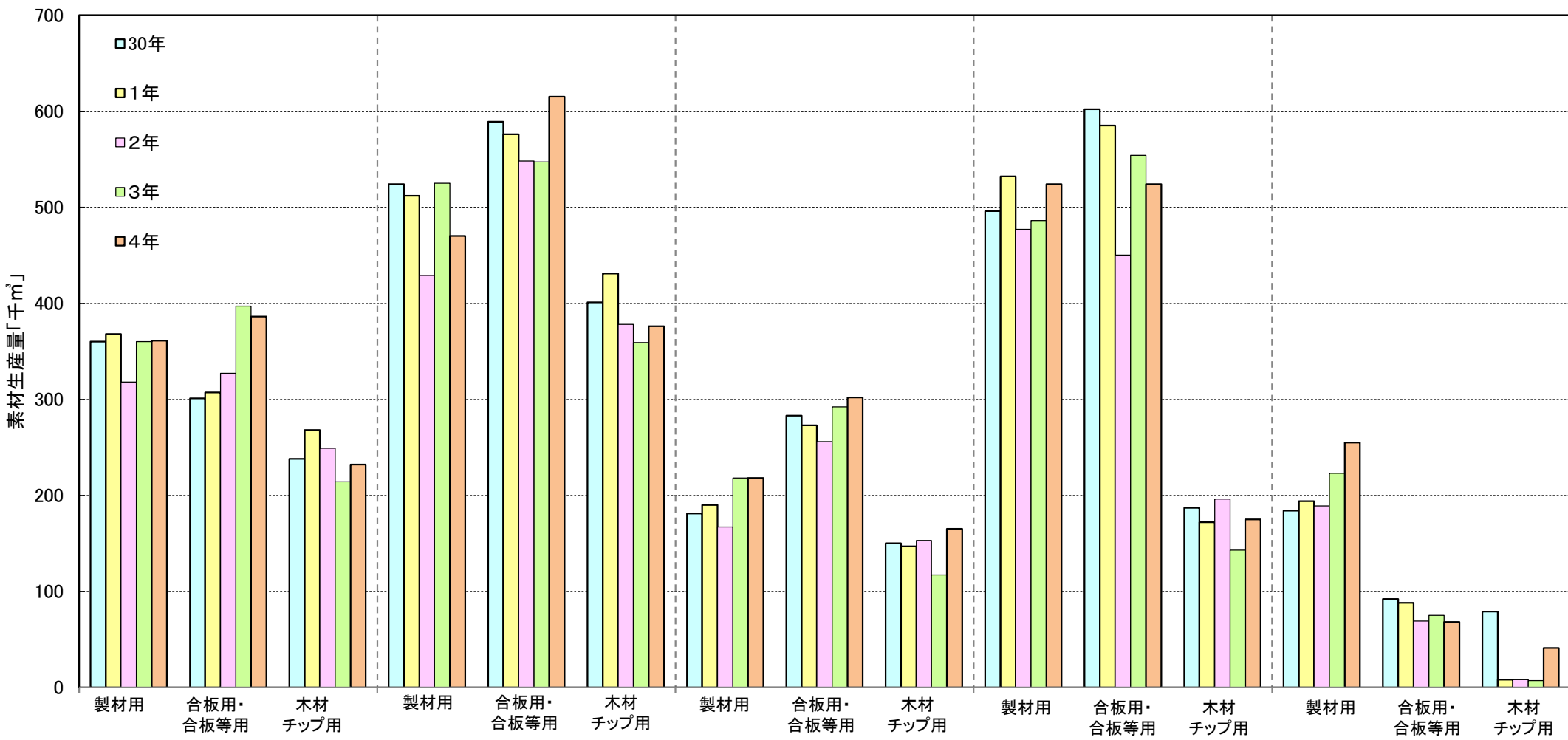

出典：農林水産省「木材統計」(令和4年度までの集計値)  
 注意：平成29年度から、「合板用」が新たにLVL用を含めた「合板等用」に変更となった

# 令和4年における東北森林管理局管内各県の生産量及び需要量

- 東北森林管理局管内5県で生産された素材のうち、約75%が管内で流通している。
- 青森県、岩手県は生産量が需要量を上回り、宮城県、秋田県、山形県では需要量が生産量を上回っている。
- 青森県、岩手県は生産量の約32～33%が他県に出荷されている。

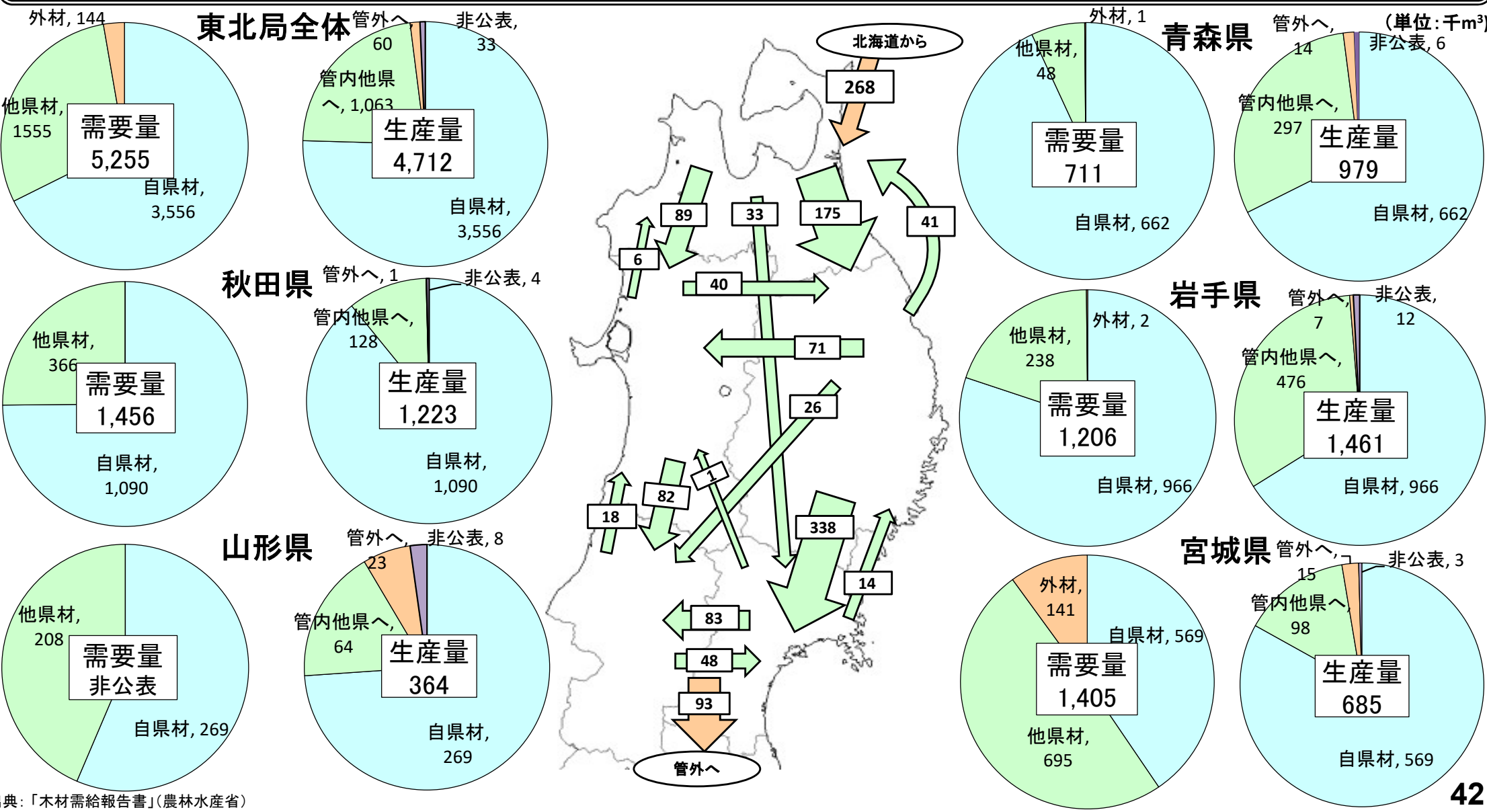

出典: 「木材需給報告書」(農林水産省)

# ■ 東北森林管理局管内5県の国有林材の販売実績の推移

○ 令和5年度の各県における素材販売量に占めるシステム販売の割合は31%～51%で東北5県では29%だった。令和6年度計画では、各県におけるシステム販売は49%～62%で、東北5県では57%となっている。

○ 令和5年度の立木販売実績は令和元年度と比較すると-24%、前年度比では+75%だった。

素材販売量 [千m³]

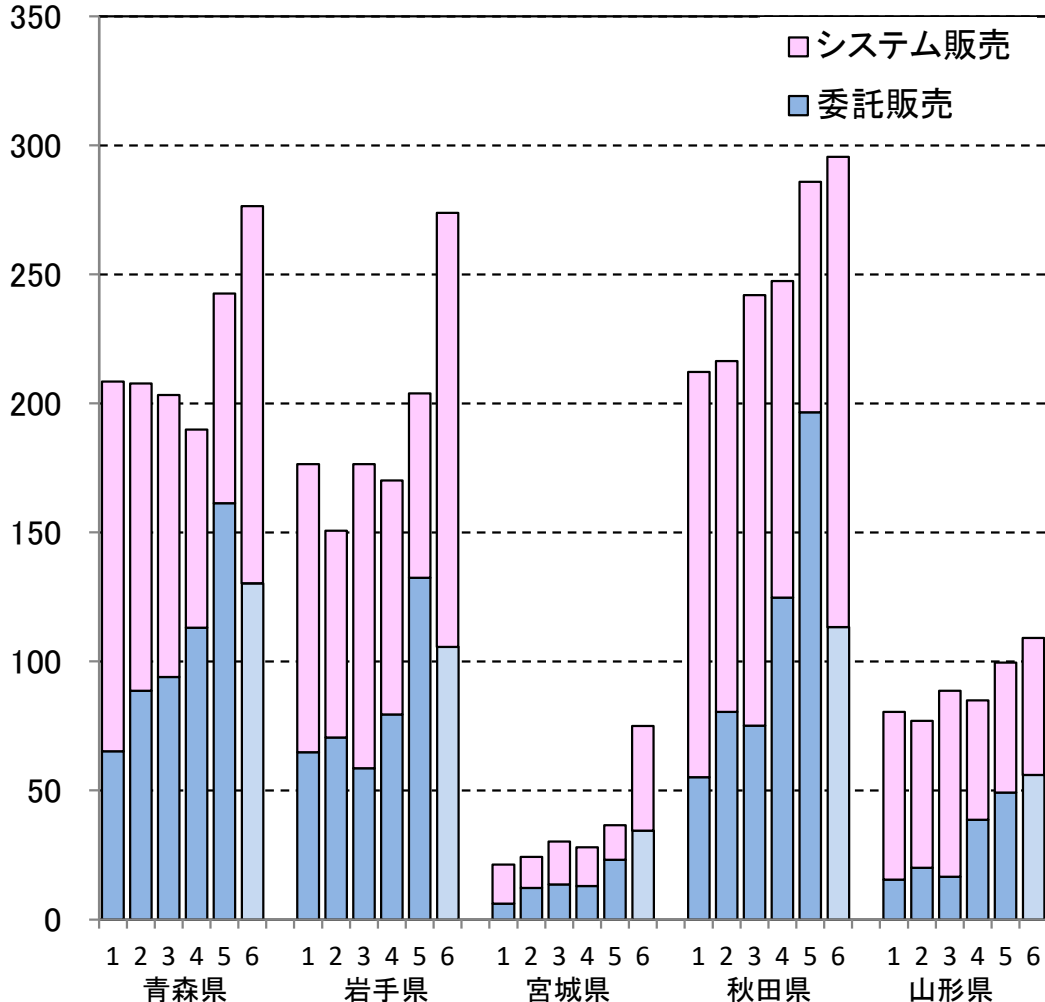

立木販売量 [千m³]

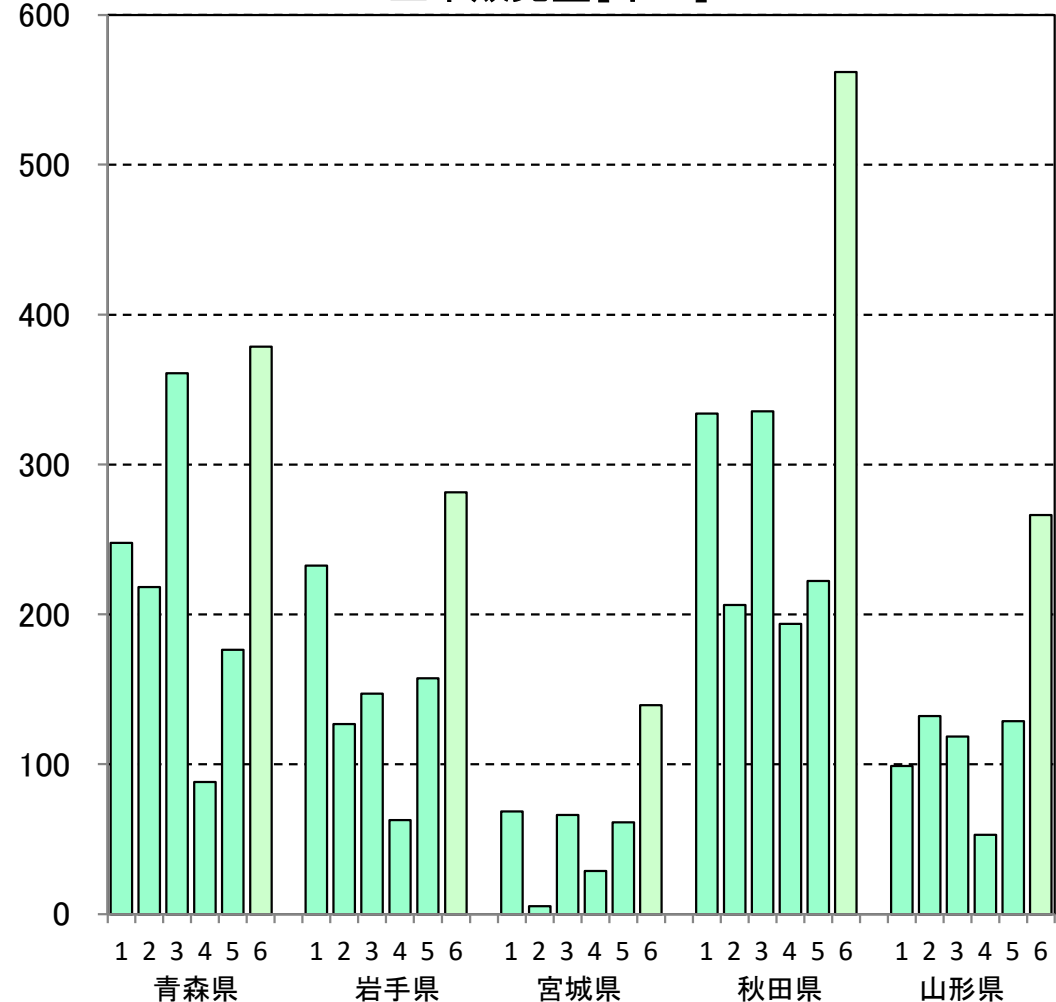

注1: 素材販売量は丸太の材積であり、立木販売量は立木材積である。  
 注2: 令和6年度は計画量である。  
 出典: 林野庁業務資料

## 中国からの針葉樹合板の輸入額の推移

○ R6年1～3月期と昨年同期を比較すると、-19%となっている。

○ R5年の輸入額を月別に見ると、3月が最も多くなっている。

### 中国からの合板輸入額(年別)

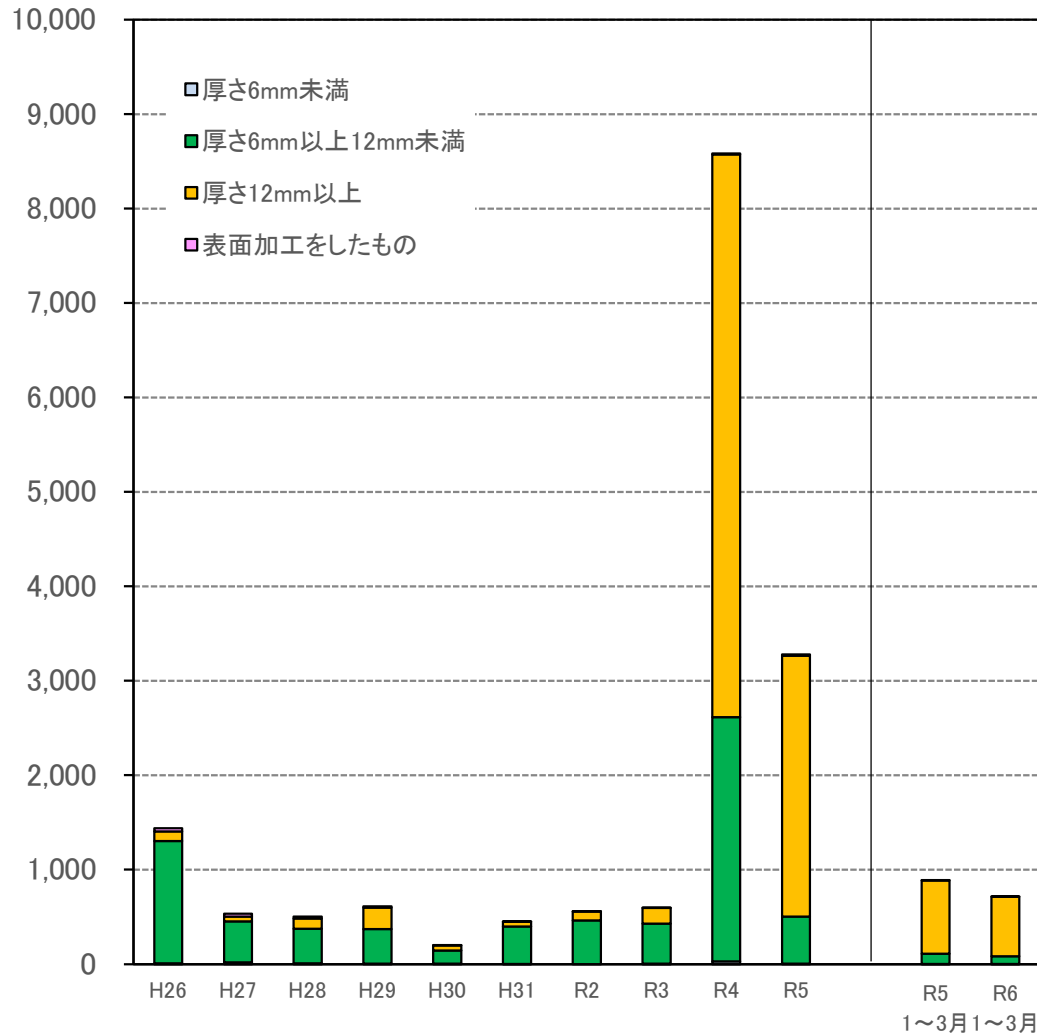

### 中国からの合板輸入額(R4・R5月別、百万円)

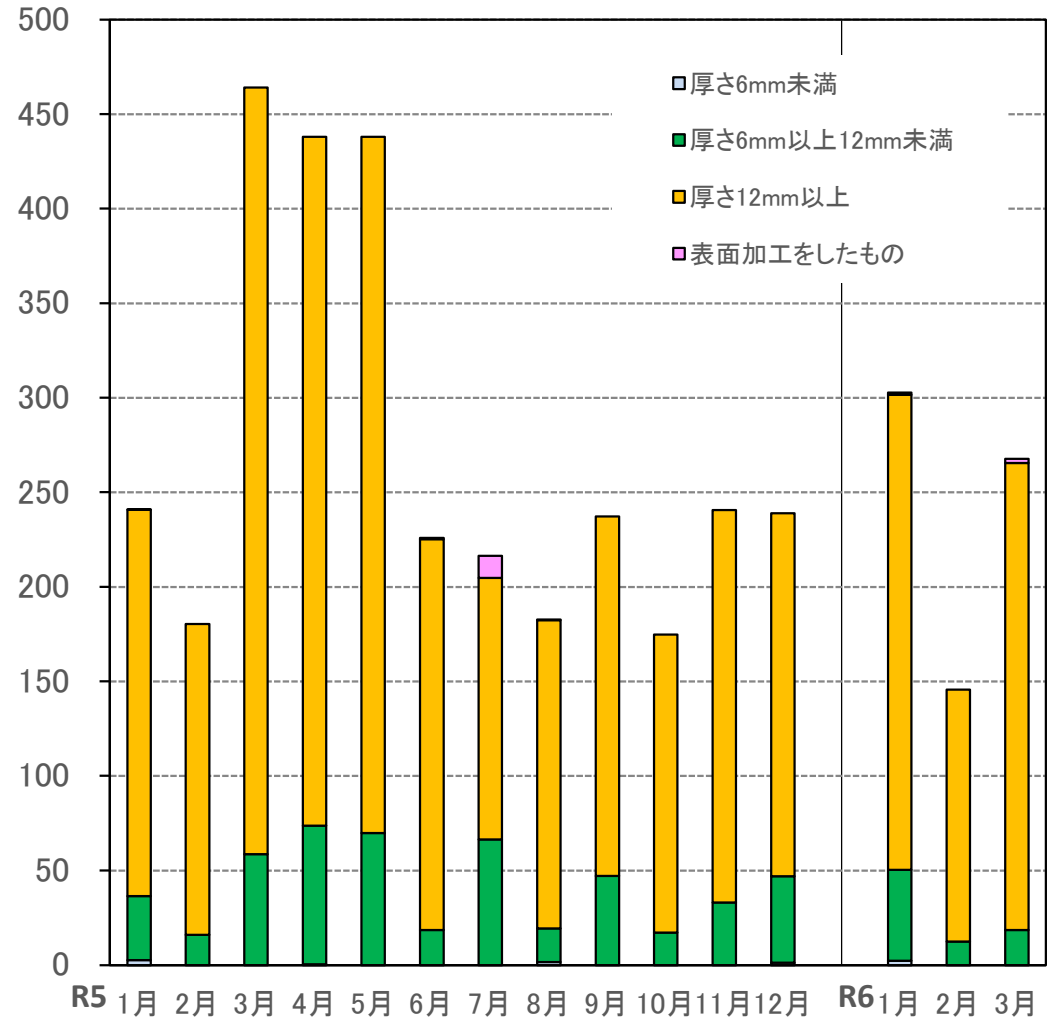

# PKS・木質ペレットの輸入額の推移

○ PKS輸入量は、R6年1～3月期と昨年同期を比較すると、-26%となっている。  
 ○ 主な輸入相手国は、インドネシア81%、マレーシア19%となっている。  
 ○ 木質ペレット輸入量は増加しており、R6年1～3月期と昨年同期を比較すると、+22%となっている。  
 ○ 主な輸入相手国は、ベトナム45%、アメリカ合衆国24%、カナダ18%、インドネシア7%となっている。

## PKS

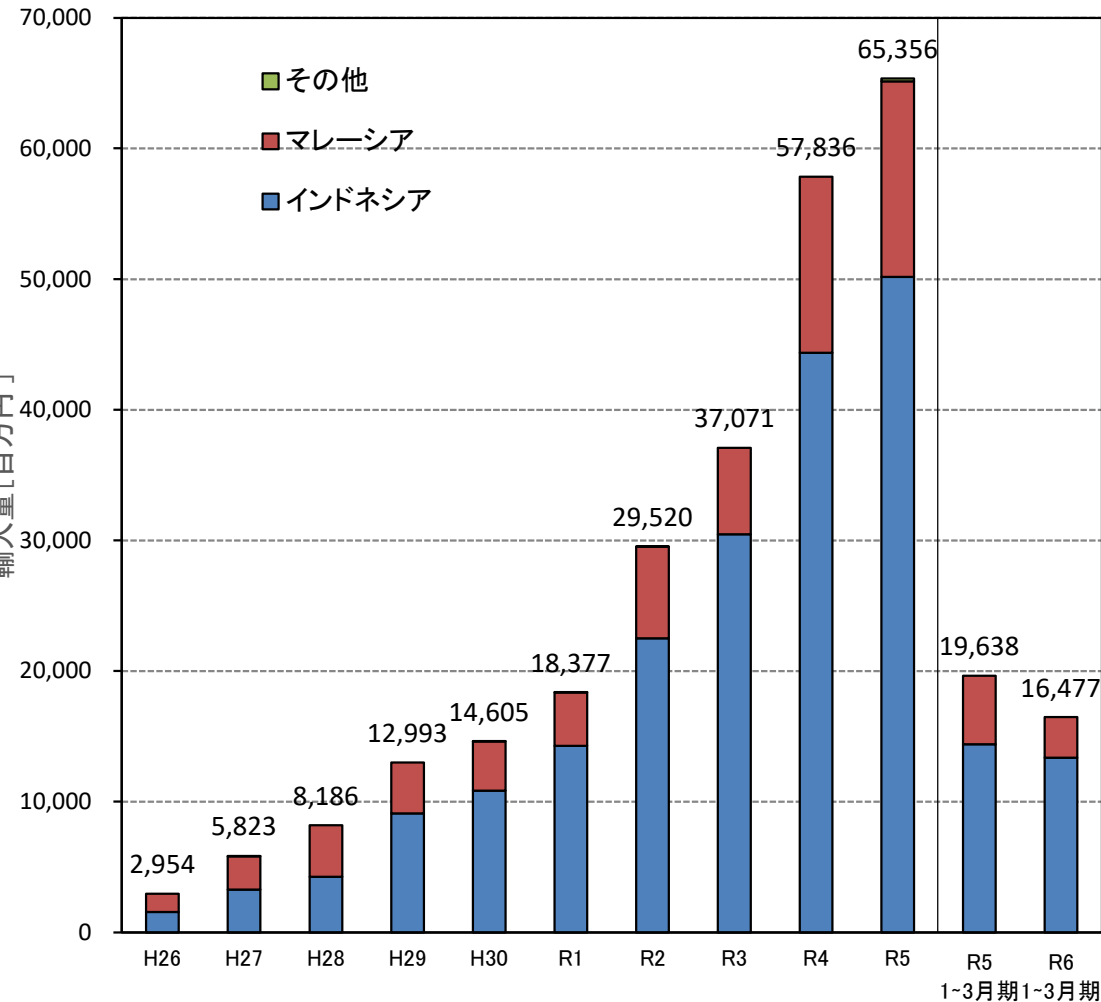

## 木質ペレット

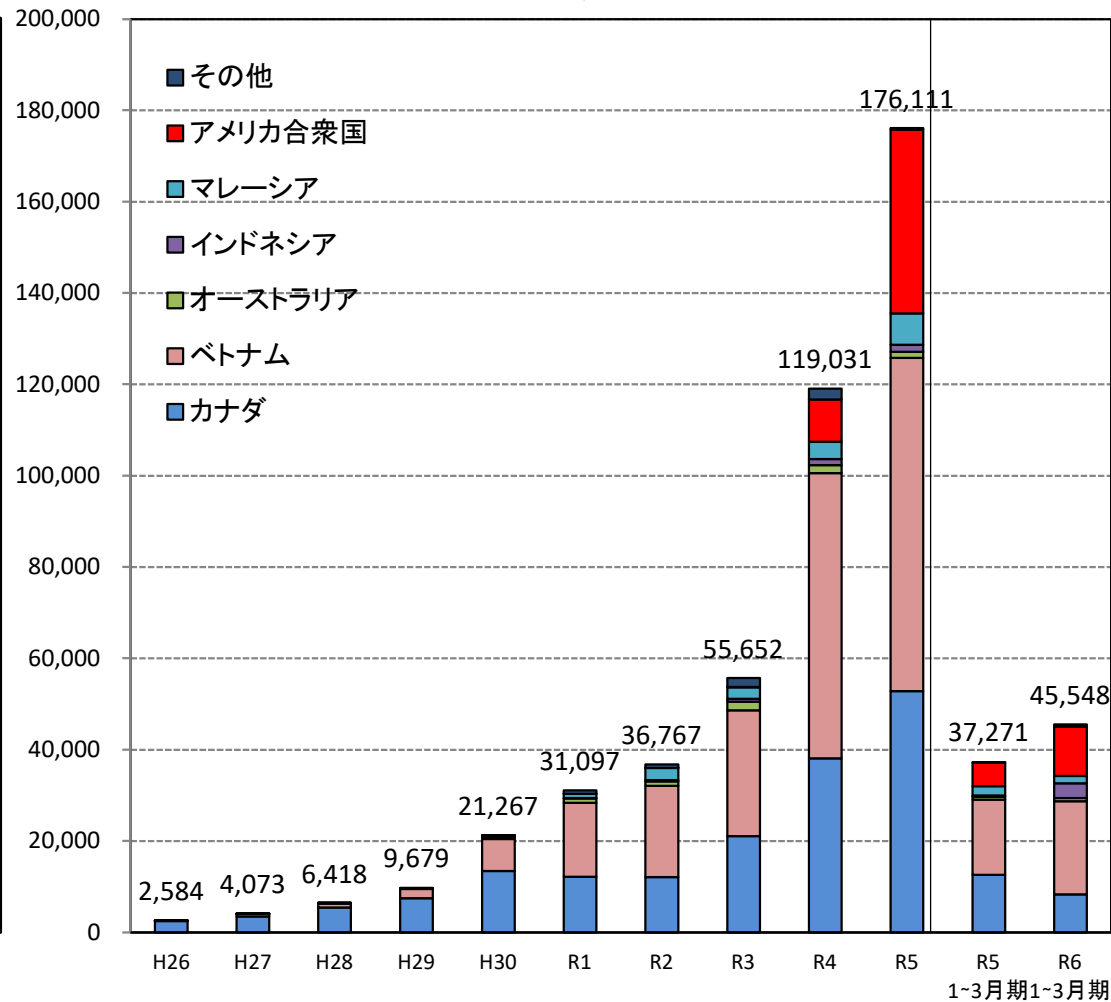

出典：財務省「貿易統計：品別国別統計」