

令和 3 年度

第 1 回 立木 公 売 公 告

資格付一般競争 入札のご案内

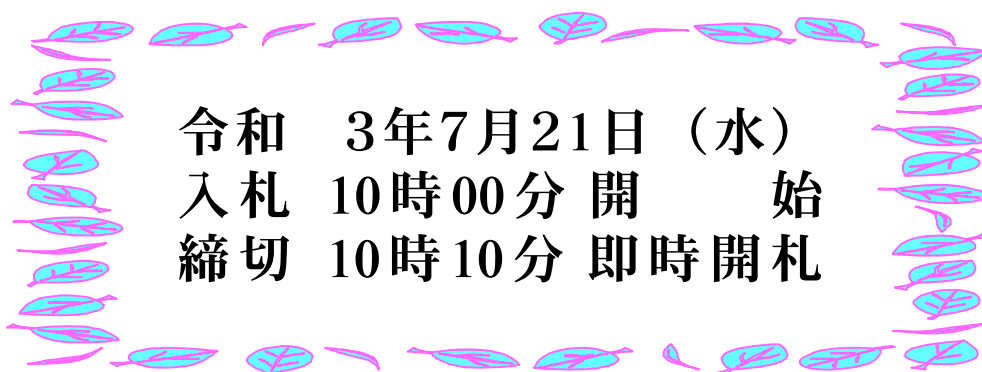

常日頃、国有林材へのご愛顧を賜り誠に有り難うございます。
今後も引き続き国有林材のご利用をお願いいたします。

今回の立木販売は、

国有林の皆伐:2件、分収造林の皆伐:5件、合計:7件

となっております。

入札条件等を熟読のうえ、
ご参加くださいますよう宜しくお願いいたします。

〒378-0018 群馬県沼田市鍛冶町3923-1

利根沼田森林管理署

電話 0278(24)5535

FAX 0278(24)5562

公 売 公 告

下記のとおり立木の一般競争入札を実施します。販売物件明細書及び国有林野事業林産物売買契約約款を参照し現物熟覧のうえ、国有林野の産物売払規程（昭和25年5月17日農林省告示第132号）及び関東森林管理局署等競争契約入札心得を厳守し入札して下さい。

記

1 入札及び開札の日時

令和 3年7月21日（水）

入札開始 10時00分

締切 10時10分 締切後即時開札

2 入札及び開札の場所

利根沼田森林管理署 入札室

3 郵便入札

認めます。

(1) 送付場所 〒378-0018

群馬県沼田市鍛冶町3923-1 利根沼田森林管理署

(2) 到着期限 7月20日（火） 17時00分必着。

*上記の期限以後、到着したものは、無効とします。

(3) その他留意事項

封筒を二重にして内封筒に入札書を入れ、外封筒には「立木公売入札書在中」と朱書し、書留または配達証明でお送り下さい。

4 入札物件

(1) 次の事項については、別添「販売物件明細書」のとおりです。

ア 売払番号

イ 物件所在地

ウ 伐採種（皆伐・間伐等）

エ 国有林・分収造林・分収育林・官行造林の区分

オ 搬出期間

カ 樹種・数量・収穫面積

(2) 物件毎の特約事項・入札条件等については、別添「特約事項」及び各販売物件毎の「搬出の条件等」を参照して下さい。

5 入札参加者の資格

令和2年度から令和6年度の林産物の売払いに係る資格確認の交付を受けている者に限ります。

但し、次の事項に該当する者は参加することが出来ません。

(1) 予算決算及び会計令第70条に該当する者。

(2) 予算決算及び会計令第71条に該当する者。

(3) 関東森林管理局長から一般競争参加資格を停止されている者。

6 入札保証金

免除します。

但し、落札者が契約を結ばないときは、入札金額の100分の5に相当する違約金を徴収します。なおこの場合、競争参加資格の取り消し、又は付与しないことがあります。

7 契約保証金

免除します。

8 入札金額及び消費税

(1) 入札金額は消費税抜きの金額を記入して下さい。誤って消費税を加算した金額を記入した場合でも入札は有効とし、入札後には誤りの訂正及び取消は認めないので注意願います。

(2) 入札書に記載された金額に消費税相当額10%を加算した金額（円未満の端数切捨て）をもって落札金額及び契約金額とします。

なお、契約締結以後、当該契約において特に契約書等で金額が明示されているものを除き、当該契約に係る違約金、延滞金、率で表わされるものについては全て消費税額が加算された総契約額が対象となります。

9 入札における留意事項

(1) 代理人の入札への参加

ア 委任状の提出

競争参加有資格者本人が入札当日出席せず代理人が入札に参加する場合は「委任状」（別紙1-1）の提出が必要となり、委任状の提出のない者は入札に参加することはできません。

なお、年間を通じて代理人に委任する場合は、当該年度を有効とする「委任状」（別紙1-2）を提出すれば、入札の都度委任状を提出する必要はありません。

イ 入札書

「入札書」（別紙2）のとおり、入札者の住所、商号又は名称、代表者氏名を記入するとともに代理人氏名の記入が必要となります。

なお、この場合には代表者及び代理人ともに押印は不要です。

(2) 無効の入札

次の各号の一に該当する入札は無効とします。

ア 競争に参加する資格を有しない者のした入札

イ 委任状を持参しない代理人のした入札

ウ 所定の入札保証金の納付又は入札保証金に代わる担保の提供をしない者のした入札

エ 記名を欠く入札

オ 金額を訂正した入札

カ 誤字、脱字等により意思表示が不明瞭である入札

キ 明らかに連合によると認められる入札

ク 同一事項の入札について同一人が2通以上なした入札又は入札者若しくはその代理人が他の入札者の代理をした入札

ケ 入札時刻に遅れてした入札

コ 暴力団排除に関する誓約事項（別紙3）について、虚偽又はこれに反する行為が認められた入札

サ その他入札に関する条件に違反した入札

(3) 落札者の決定

ア 開札は、指定した場所及び日時に、入札者の面前で行い、予定価格以上で最高の価格を持って入札した者を落札者とします。ただし、落札となるべき入札をした者が2名以上のときは、直ちに「くじ」で落札者を決定します。

イ 落札宣言後は、錯誤等を理由に入札無効の申し出があっても、受理しません。また、どのような事由があっても落札を無効にすることはできません。

10 契約の成立及び締結期限

(1) 契約の締結は、契約書の作成を必要とし、双方記名押印した時に成立とします。

(2) 契約の締結日は令和3年7月27日(火)とします。

11 代金の納付期限

代金の納付期限は、契約締結日から起算して20日以内とします。

12 代金の延納

(1) 1件の売払契約代金が150万円以上の物件において、国の所有に属する物品の売払代金の納付に関する法律（昭和24年法律第176号）の定めるところにより認めます。（年利0.64%）

延納利息代金の計算方法は以下のとおりです。

延納利息代金＝（契約代金×延納期間×延納利率）÷365日

ただし、分収林契約者の持分に係る代金については、延納は認めません。

(2) 延納担保の提供期限は契約締結日から起算して20日以内とします。

(3) 延納期限は、契約物件ごとの数量が1,000m³未満は6ヶ月以内、1,000m³以上は10ヶ月以内とします。

13 物件の引渡

(1) 物件の引渡期限は、国有林野の産物売払規程第34条第1項及び国有林野事業林産物売買契約約款第7条第1項に基づき、代金の全部又は代金延納担保の提供があった日から15日以内とします。

(2) 物件の引渡は、買受人立会による引渡しをしないことについての買受人の同意を得られる場合には、国有林野の産物売払規程第34条第3項第2号及び国有林野事業林産物売買契約約款第7条第3項に基づき、みなし引渡を特約することも可能です。この場合、代金の全部の納入のあったとき、または代金延納担保の提供があった時に引渡しがあったものとみなします。金融機関の発行する領収書等を利根沼田森林管理署へ必ず提示してから搬出して下さい。

(3) 引渡を受けた時は、国有林野の産物売払規程第35条に基づき、引渡領収書を利根沼田森林管理署長に提出して下さい。

14 各規程等の閲覧場所

(1) 販売物件明細書、契約書案

ア 販売物件明細書：利根沼田森林管理署ホームページで閲覧して下さい。

イ 契約書（案）：利根沼田森林管理署で閲覧して下さい。

利根沼田森林管理署のホームページアドレス

<http://www.rinya.maff.go.jp/kanto/tonenumata/index.html>

(2) 各規程等

ア 国有林野事業林産物売買契約約款

イ 国有林野の産物売払規程

ウ 関東森林管理局署等競争契約入札心得

エ 各種様式（別紙1：委任状、別紙2：入札書）

上記ア～エは関東森林管理局のホームページにて閲覧できます。

関東森林管理局ホームページ>公売・入札情報>林産物の売払情報

ホームページを閲覧できない方は、利根沼田森林管理署 業務グループ（経営担当）へお問い合わせ下さい。

関東森林管理局のホームページアドレス

<http://www.rinya.maff.go.jp/kanto/index.html>

1.5 その他留意事項

(1) 入札参加者は、入札書の提出をもって「暴力団排除に関する誓約事項」（別紙3）に同意したものとします。

(2) 本物件は、売買契約書において「持続可能な森林経営が営まれ、伐採に当たって森林に関する法令に照らし手続きが適正になされた森林の立木である」ことを証明します。なお、この記載内容をもって木質バイオマス証明となります。

(3) 発電用バイオマス証明に関しては、買受人自らが本売買契約書の写しを添付し、任意様式により証明して下さい。

(4) 物件の引き渡し及び分収造林契約箇所の代金納付方法については、別紙4を参照してください。

1.6 お問い合わせ

不明の点は、下記までお問い合わせ下さい。

〈問合せ先〉

利根沼田森林管理署 業務グループ（経営担当）

電話番号 0278-24-5535 FAX 番号 0278-24-5562

お知らせ

農林水産省の発注事務に関する綱紀保持を目的として、農林水産省綱紀保持規程（平成19年農林水産省訓令第22号）が制定されました。この規程に基づき、第三者から不当な働きかけを受けた場合は、その事実をホームページで公表するなどの綱紀保持対策を実施しています。

詳しくは、当ホームページの「発注者綱紀保持対策に関する情報等」をご覧ください。

<http://www.rinya.maff.go.jp/kanto/apply/publicsale/koukihoji/index.html>

特約事項

1. 林産物や林業機械等のトラック運搬について、運搬に使用する車両が運搬区間を走行可能であるか、現地確認のうえ、入札してください。民有地を搬出等に使用する場合、民有地の所有者との交渉は、買受人が行ってください。また、公道等の利用における申請等については、買受人において所定の手続きを行うこととなります。土場の作設・ガードレールの撤去など公道を使用する場合は、道路占用許可を受けてください。万一、道路等周辺施設に損傷を与えた場合は、買受人が当該所有者と協議のうえ買受人の負担により修復または、賠償等を行っていただくこととなります。
2. 作業着手前に該当森林事務所へ「立木販売箇所の作業計画届」を提出して、森林官等と協議の上作業を進めてください。なお、提出していただいた作業計画については労働安全衛生の確保に資するため、関係労働基準監督署に情報提供いたしますのでご承知願います。また、作業着手時及び終了時には、事前に該当森林官等へ連絡し、現地の確認を受けてください。
3. 伐採及び搬出の際は、「官民境界標識」の毀損^{きそん}、亡失等の無いように留意願います。万一、毀損、亡失等があった場合は、買受人の負担で復元していただくこととなります。
4. 国有林内既設作業道及び土場敷（以下「既設作業道等」という）については、無料利用承認申請によらず現況により使用することを承認します。なお、既設作業道等以外へ新規に搬出道や土場敷を作設する場合には、無料利用承認申請が必要となりますので該当森林官等へ連絡し、手続きを行ってください。
5. 搬出道作設等の理由により、契約対象外の立木を伐採する必要がある場合は、搬出支障木の調査及び手続きに時間を要することから、余裕をもって該当森林事務所に申し出ることとし、必ず搬出支障木の売買契約、代金納入のうえ金融機関の領収印のある納入告知書の写し（分収林契約箇所については、民収分の代金振り込み証書の写しも添えて）を森林管理署に提出のうえ作業に着手してください。搬出関係で幼齢造林地を通過する場合、支障木は必要最小限にとどめるよう計画してください。歩道、水路敷等を損傷した場合は、原状復旧してください。
6. 買受物件の内外を問わず、保安林内において、搬出路や土場等を作設又は、利用する場合は、土地の形質変更及び立木の伐採について、県知事への協議（署が実施）が必要となり、支障木の調査及び手続きには時間を要することから、作業着手前に余裕をもって該当森林事務所に申し出てください。
7. 買受けた物件については、全て伐倒及び搬出してください。特別な理由により立木を残す場合は、あらかじめ森林官等と協議してください。
8. 択伐・間伐など、森林の一部の立木を伐採するに際し、契約対象外の立木の保護その他当該森林の保護に努めてください。

9. 末木枝条、残材、根株等を沢の付近や土場周辺に放置しないでください。また、搬出路に水切り等の排水施設を適切に整備し、泥水等が直接沢や林道・公道等に流出しないようにしてください。特に、洗い越し等の沢付近での作業は、下流への影響が少なくないため、荒天前後などは特に留意してください。
10. 買受人は、労働安全衛生、山林火災及び、天候の急変等に十分注意し、作業を実施してください。万一、労働災害等が発生した場合は、該当森林官等もしくは、森林管理署へ連絡してください。また、狩猟期間中及び猟銃による有害鳥獣駆除の実施時には「作業中につき発砲禁止」等と表示した看板等を事業地の入り口等の分かりやすい箇所に提示してください。
11. 買受物件が分収林の場合の契約代金の納入は、国の持分については国の発行する納入告知書により納入し、分収林契約者の持分については契約者の指定する金融機関の口座に直接振り込んでいただくこととなります。なお、振込手数料は買受人の負担となります。
(民収分の振込手数料については、あらかじめ予定価格から控除してあることを申し添えます)
12. 森林作業道作設にあたっては、別紙「特記仕様書」のとおりとします。
13. 相俣・月夜野森林事務所の内212林班～248林班は、赤谷プロジェクト地域協議会・公益財団法人日本自然保護協会・林野庁関東森林管理局の三者協働により「生物多様性の復元」と「持続的な地域づくり」を目指し赤谷の森として管理しています。
伐採期間については、猛禽類の生息環境保全のため8月から11月までの4ヶ月間となります。
ただし、猛禽類の営巣状況などにより上記4ヶ月以外の期間でも伐採が可能となる場合がありますので、利根沼田森林管理署担当者までご確認願います。
14. 以上のほか、現地案内の際に提示する事項についても遵守してください。

特記仕様書

本特記仕様書は、「森林作業道作設指針」（平成22年11月17日付け22林整第656号林野庁長官通知）に基づき、地形・地質、気象条件やこれまでの関東森林管理局管内における路網施工状況等を踏まえ定めたものである。

作設する路網は間伐等による木材の集材・搬出、主伐後の再造林等の森林整備に継続的に用いられる森林作業道であり、路体は堅固に締め固めた土構造を基本に、構造物は地形・地質等の条件からやむを得ない場合に限り設置することとし、本特記仕様書により作設する。

なお、本特記仕様書に指定していないものについては、森林作業道作設指針によることを基本とする。

第1 路網

1 配置

路網は、フォワーダ等車輛系林業機械（以下、林業機械等という）が安全に走行でき、かつ作業システムの効率性が効果的に発揮されるよう次の点に留意し配置する。

- ①地形・地質の安定している安全な個所を通過するよう配置する。
- ②地形に沿った屈曲線形となるよう配置する。
- ③排水を考慮した波形勾配となるよう配置する。
- ④急勾配区間とカーブの組合せは極力避けるよう配置する。
- ⑤S字カーブは、連続して設けないようにし、カーブ間に直線部を設けるよう配置する。

2 幅員

幅員は、3m以下とする。ただし、林業機械等を用いた作業の安全性及び、作業性の確保に必要な区間に限って、0.5m程度の余裕を付加することができる。

3 勾配・排水

縦断勾配は、土質や使用する機械の能力等を考慮し、集材又は苗木等の運搬作業を行う林業機械等が、木材等を積載し安全に上り走行・下り走行ができる勾配で計画する。

横断勾配は、原則として水平とするが、水平区間など危険のない場所で、横断勾配の谷側をわずかに低くする排水方法を採用する場合は、必要に応じて丸太等による路肩侵食保護工、盛土のり面の保護措置をとる。

特に、木材積載時の下り走行におけるブレーキの故障や、雨天や凍結時のスリップによる転落事故を防止するため、カーブの谷側を低くすることは避ける。

排水は、縦断勾配を緩やかな波状にすることにより、こまめな分散排水を行うこととし、排水先は安定した尾根部や常水のある沢にする等して、路面に集まる雨水を安全、適切に処理するとともに次の点に留意する。

- ①カーブ区間に係る排水は、カーブ上部の入り口付近で行う。
- ②地下水の湧出又は地形的な条件による地表水の局所的な流入又は滞水がある場合には、これらを側溝又は横断排水施設等により排水する。

第2 施工

1 切土

切土高は、ヘアピンカーブの入口など局所的にやむを得ない場合を除き、1.5m程度以内とする。

切土のり面勾配は、直切りを標準とする。ただし、切土高が高くなる場合、または土質に応じて6分（岩石の場合は3分）とする。

2 盛土

盛土については、地山を段切りして基盤をつくった上で、30cm程度の層ごとにバケット及び履帯を用いて十分に締め固める。

なお、緊密度の低い土砂の場合は、盛土・地山を区分せず、路体全体を30cm程度の層ごとに締め固め、路体全体として十分な強度をもたせる。

盛土のり面勾配は、概ね1割とする。盛土高が2mを超える場合は、1割2分程度とする。

ヘアピンカーブの盛土箇所では、締め固めを繰り返し行ったり、構造物を設けるなどして、路体に十分な強度をもたせる。

盛土の土量が過不足する場合は、山側から谷側への横方向での土量調整だけでなく、前後の路床高の調整など縦方向での土量調整も行う。

3 簡易構造物等

構造物は、安全確保の観点や地形・地質等の制約から、やむを得ない場合にのみ設置する。その場合、転石等現地発生資材の活用を図りつつ、利用の頻度やコスト等を考慮して適切なものを選定する。

4 伐開

伐開は、幅員に応じた必要最小限の幅とする。

第3 周辺環境への配慮

森林作業道は、人家、道路、鉄道その他重要な保全対象（以下、人家等という）又は水道の取水口が存在する場合は、その直上では極力作設しない。

事業実行中は、人家等に対し、土砂の流出、土石の転落及び伐倒木等の落下を防止するために必要な措置を講じる。

また、希少な野生生物の生息・生育情報を知ったときは、監督職員に報告し、指示を受ける。

第4 その他

1 表土、根株の扱い

根株やはぎ取り表土は、盛土のり面保護工として利用する。表土は心土と交互に概ね30cm毎の層毎にバケット等で十分締め固めて盛土法面に固定する。根株は、表土や心土等とともに十分締め固めるとともに作業に支障のないように固定する。

根株の上に根株を幾つも重ねて積み上げることや、根株を丸ごと路体内に完全に埋設することは、締め固めが難しくなるので避ける。また、土質、根株の大きさ、集材方法、山腹傾斜等から、盛土のり面保護工に向かない場合は、安定した状態にして自然還元利用等を図る。

2 事業終了時において、洗掘を防ぐための水切りを登坂部分等に入れる。

委 任 状

代理人氏名

上記の者を私の代理人と定め、下記権限を委任します。

記

- 1 入札年月日 令和 年 月 日
- 2 件 名 令和 年度 第 回 立木公売
- 3 入札に関する一切の件

令和 年 月 日

住 所

商号又は名称
代表者氏名

分任契約担当官

利根沼田森林管理署長

殿

注意：代理人が入札を行う場合は、必ず委任状を提出して下さい。

なお、当該年度を有効とする年間委任状（別紙 1 - 2）を提出し、その代理人に入札させる場合は、本委任状を提出する必要はありません。

ただし、その場合、各署等ごとに委任状の提出が必要となります。

【 記 入 例 】
委 任 状

代理人氏名 △ △ △ △

上記の者を私の代理人と定め、下記権限を委任します。

記

- 1 入札年月日 令和 ○○ 年 ○○ 月 ○○ 日
- 2 件 名 令和 ○○ 年度 第 ○ 回 立木公売
- 3 入札に関する一切の件

 令和 ○○ 年 ○○ 月 ○○ 日 (入札年月日)

 住 所 ○○県○○市○○町○○番地

 商号又は名称 株式会社 ○○○○
 代表者氏名 代表取締役 ○○ ○○

分任契約担当官
利根沼田森林管理署長

殿

注意：代理人が入札を行う場合は、必ず委任状を提出して下さい。

なお、当該年度を有効とする年間委任状（別紙 1 - 2）を提出し、その代理人に入札させる場合は、本委任状を提出する必要はありません。

ただし、その場合、各署等ごとに委任状の提出が必要となります。

委 任 状

私は、都合により_____を代理人と定め、下記の権限を委任します。

委 任 事 項

1 入札に関する一切の件

2 見積もりに関する事項

3 委任期間

令和 年 月 日 から 令和 年 月 日

令和 年 月 日

住 所

商号又は名称

代表者氏名

分任契約担当官

利根沼田森林管理署長

殿

【記入例】
委任状

私は、都合により △△△△ を代理人と定め、下記の権限を委任します。

委任事項

- 1 入札に関する一切の件
- 2 見積もりに関する事項
- 3 委任期間
令和〇〇年〇〇月〇〇日から 令和〇〇年 3月31日
(提出年月日または、それ以降の日付け) (当該年度以内の日付け)

令和〇〇年〇〇月〇〇日 (提出年月日)

住 所 〇〇県〇〇市〇〇町〇〇番地

商号又は名称 株式会社 〇〇〇〇
代表者氏名 代表取締役 〇〇 〇〇

分任契約担当官
利根沼田森林管理署長

殿

入 札 書

入札番号 第 号

億	千万	百万	十万	万	千	百	十	円

ただし、上記金額は消費税相当額を除いた金額であるので、契約額は上記金額に消費税相当額を加算した金額となること及び関東森林管理局署等競争契約入札心得を承知のうえ、入札します。

令和 年 月 日

分任契約担当官

利根沼田森林管理署長 殿

(入札者)

住 所

商号又は名称

代表者氏名

(代理人)

氏 名

(注意事項)

- 1 金額は、円単位とし、アラビア数字をもって明記すること。
- 2 代理人による入札の場合は、入札者の「住所」、「商号又は名称」、「代表者氏名」を記入するとともに、代理人の氏名を記入すること。

【記入例】

第 (別紙2) 番札

入札書

入札番号 第 〇 号

億	千万	百万	十万	万	千	百	十	円
	¥	1	2	3	4	0	0	0

ただし、上記金額は消費税相当額を除いた金額であるので、契約額は上記金額に消費税相当額を加算した金額となること及び関東森林管理局署等競争契約入札心得を承知のうえ、入札します。

令和 〇〇 年 〇〇 月 〇〇 日

(入札日の日付けを記入する。)

分任契約担当官

利根沼田森林管理署長 殿

※ 代表者本人が入札する場合でも、代理人による入札の場合でも押印不要です。

(入札者)

住 所 〇〇県〇〇市〇〇町〇〇番地

商号又は名称 株式会社 〇〇〇〇
代表者氏名 代表取締役 〇〇 〇〇

(代理人)
氏 名

(代理人による入札の場合)
△△ △△

(注意事項)

- 1 金額は、円単位とし、アラビア数字をもって明記すること。
- 2 代理人による入札の場合は、入札者の「住所」、「商号又は名称」、「代表者氏名」を記入するとともに、代理人の「氏名」を記入すること。

暴力団排除に関する誓約事項

当社（個人である場合は私、団体である場合は当団体）は、下記 1 及び 2 のいずれにも該当せず、また、将来においても該当しないことを誓約します。

この誓約が虚偽であり、又はこの誓約に反したことにより、当方が不利益を被ることとなっても、異議は一切申し立てません。

また、貴署の求めに応じ、当方の役員名簿（有価証券報告書に記載のもの。ただし、有価証券報告書を作成していない場合は、役職名、氏名及び生年月日の一覧表）を警察に提供することについて同意します。

記

1 契約の相手方として不適当な者

- (1) 法人等（個人、法人又は団体をいう。）の役員等（個人である場合はその者、法人である場合は役員又は支店若しくは営業所（常時契約を締結する事務所をいう。）の代表者、団体である場合は代表者、理事等、その他経営に実質的に関与している者をいう。以下同じ。）が、暴力団（暴力団員による不当な行為の防止等に関する法律（平成 3 年法律第 77 号）第 2 条第 2 号に規定する暴力団をいう。以下同じ。）又は暴力団員（同法第 2 条第 6 号に規定する暴力団員をいう。以下同じ。）であるとき
- (2) 役員等が、自己、自社若しくは第三者の不正の利益を図る目的、又は第三者に損害を加える目的をもって、暴力団又は暴力団員を利用するなどしているとき
- (3) 役員等が、暴力団又は暴力団員に対して、資金等を供給し、又は便宜を供与するなど直接的あるいは積極的に暴力団の維持、運営に協力し、若しくは関与しているとき
- (4) 役員等が、暴力団又は暴力団員であることを知りながらこれを不当に利用するなどしているとき
- (5) 役員等が、暴力団又は暴力団員と社会的に非難されるべき関係を有しているとき

2 契約の相手方として不適当な行為をする者

- (1) 暴力的な要求行為を行う者
- (2) 法的な責任を超えた不当な要求行為を行う者
- (3) 取引に関して脅迫的な言動をし、又は暴力を用いる行為を行う者
- (4) 偽計又は威力を用いて契約担当官等の業務を妨害する行為を行う者
- (5) その他前各号に準ずる行為を行う者

上記事項について、入札書の提出をもって誓約します。

「物件の引き渡し」について

買受人が現地を確認したもので、同意が得られた場合には、「買受人立会いによる引き渡しは行わないものとする」いわゆる「みなし引渡し」を特約とする事としますので、ご協力願います。

この場合、物件の引渡し等は次のとおりとなります。

- (1) 代金の全部（売払規程第 27 条第 2 項の規程による違約金を徴収する場合にあっては、代金の全部及び当該違約金）の納入があった時、又は代金延納担保の提供（売払規程第 29 条第 2 項の規程規程による違約金を徴収する場合にあっては、代金延納担保の提供及び当該違約金の納入）があった時、（代金延納担保の提供を免除する旨の特約がある場合には契約締結の時）に引渡しがあったものとみなすものとする。
- (2) 買受人は前記（1）により、引渡しがあったものとみなした時の日付をもって、引渡し領収書を森林管理署長に提出するものとする。

《 お 知 ら せ 》

今回公売の分収造林契約箇所については、通常立木販売の代金納付とは異なる点がありますので、下記事項をご理解の上、入札に参加されますようお願い申し上げます。

- ① 立木販売代金の内、官収分については、国の発行する納入告知書により納付してください。
- ② 民収分については、分収造林契約者の指定する金融機関口座への振込をお願いします。振込手数料については、立木を買受けた方の負担となります。
（民収分の振込手数料については、あらかじめ予定価格から控除してあることを申し添えます。）

現地案内について

現地案内を下記日程により行いますので、ご希望の方は時間までにご参集ください。

売払 番号	林小班	集 合 日 時	集 合 場 所	担 当 者	備 考
1号	沼田:17り	令和3年 7月 8日(木) 午前 9時00分	利根沼田森林管理署 駐車場	森林官(沼田) 沼田森林事務所 TEL:0278-22-3609	
2号	花咲:44ら1	令和3年 7月 6日(火) 午後 1時30分	片品村寄居山 温泉センター 駐車場	首席森林官(鎌田・花咲) 鎌田森林事務所 TEL:0278-58-2040	3号:【分収造林】
3号	鎌田:63つ				
4号	南郷:147か	令和3年 7月 6日(火) 午前 9時30分	しゃくなげの湯 駐車場	首席森林官(根利・南郷) 南郷森林事務所 TEL:0278-54-8171	4号:【分収造林】
5号	月夜野:202ふ	令和3年 7月7日(水) 午前 9時00分	みなかみ町須川 「たくみの里」駐車場 (県道寄りの駐車場)	行政専門員(月夜野・相俣) 相俣森林事務所 TEL:0278-66-0017	5号:【分収造林】
6号	月夜野:252へ1・へ2				6号:【分収造林】
7号	相俣:246よ				7号:【分収造林】

< メ モ >

《 現地案内集合場所(1号物件)：利根沼田森林管理署 駐車場 》

集合日時：令和 3 年 7 月 8 日 (木) 午前 9 : 0 0

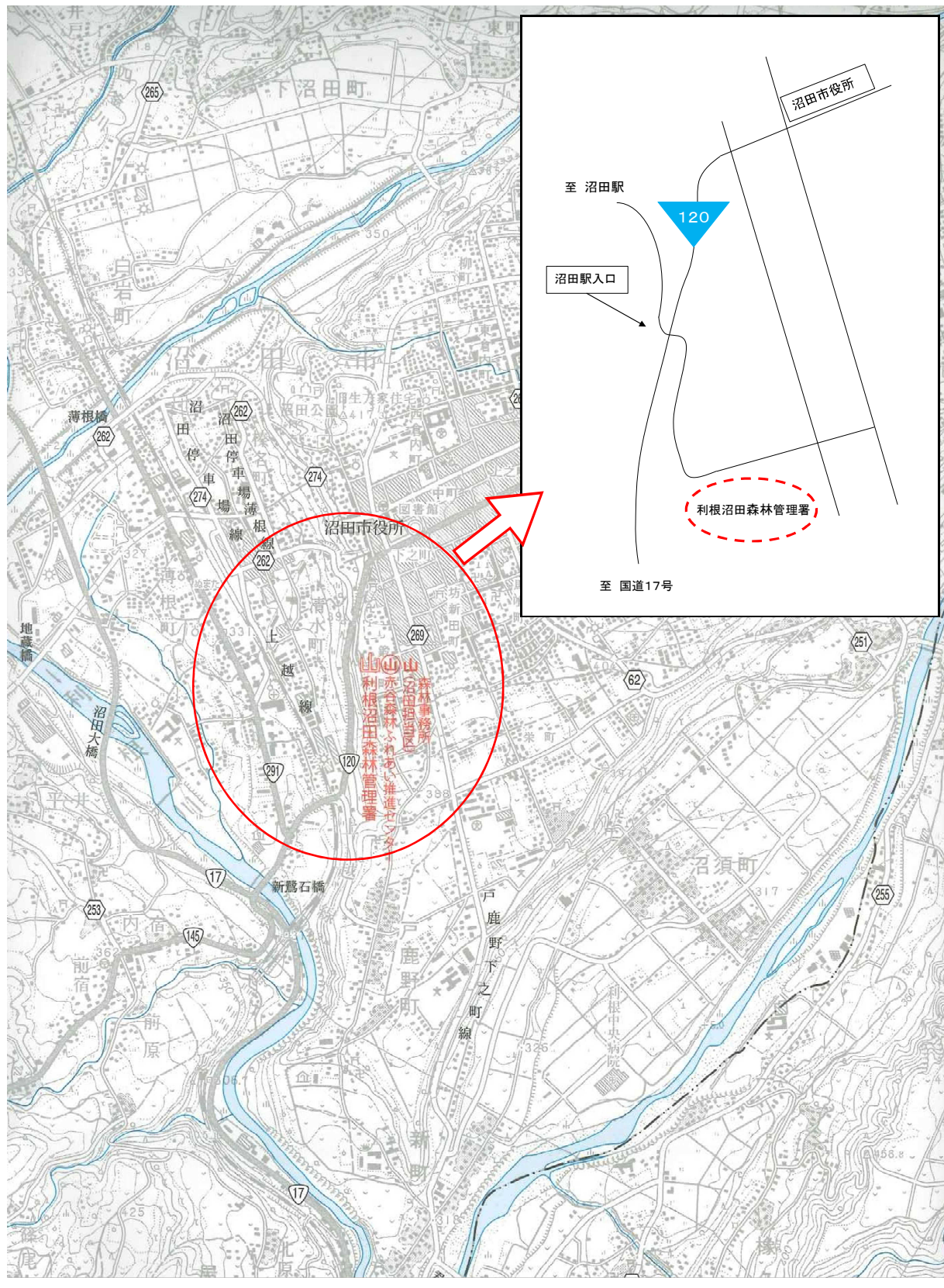

《 現地案内集合場所(2・3号物件)：片品村寄居山温泉センター 駐車場 》

集合日時：令和 3 年 7 月 6 日(火) 午後 1：30

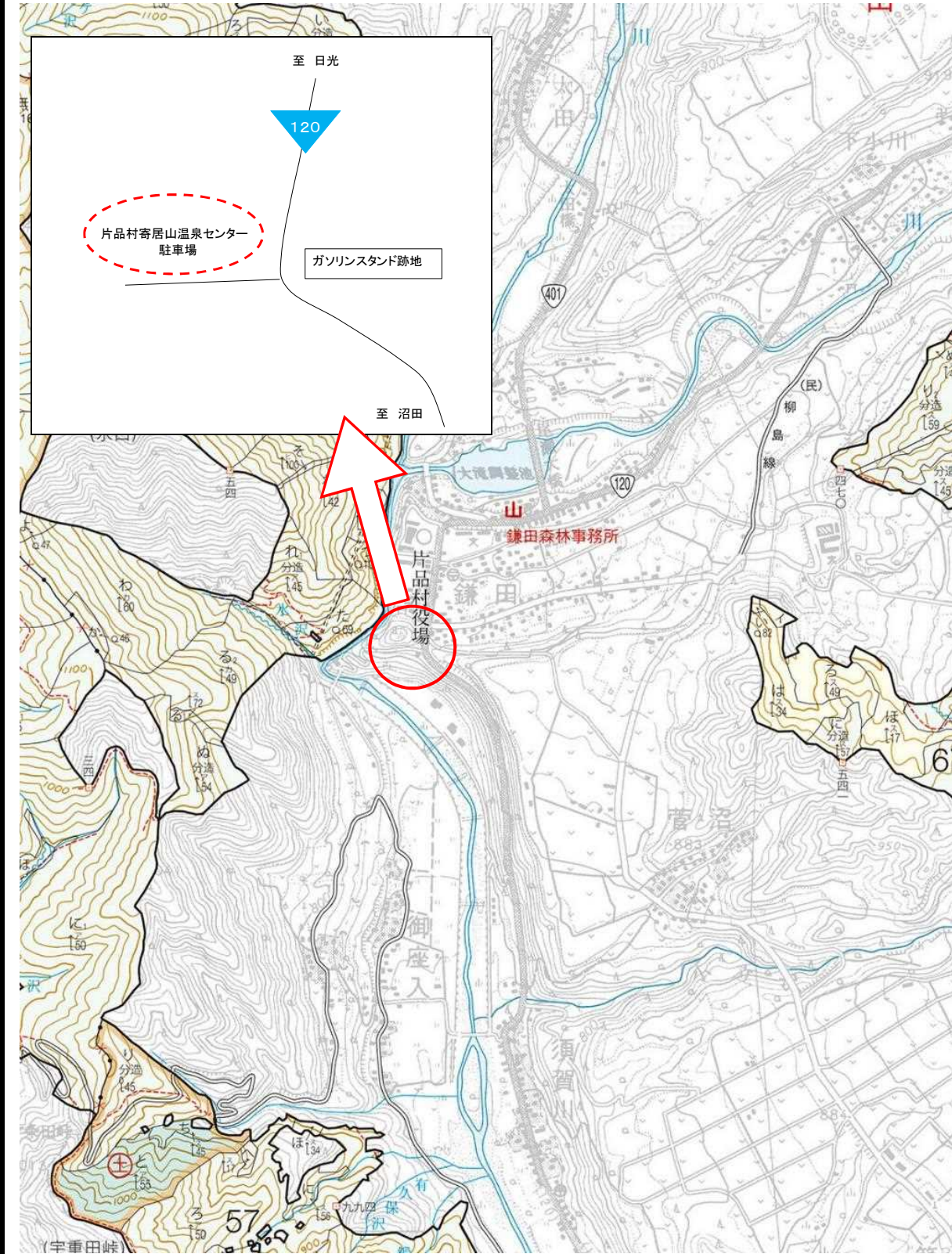

《 現地案内集合場所(4号物件)：しゃくなげの湯 駐車場 》

集合日時：令和 3 年 7 月 6 日 (火) 午前 9 : 3 0

※ 沼田方面から来ると南郷の交番を過ぎてすぐ左折。

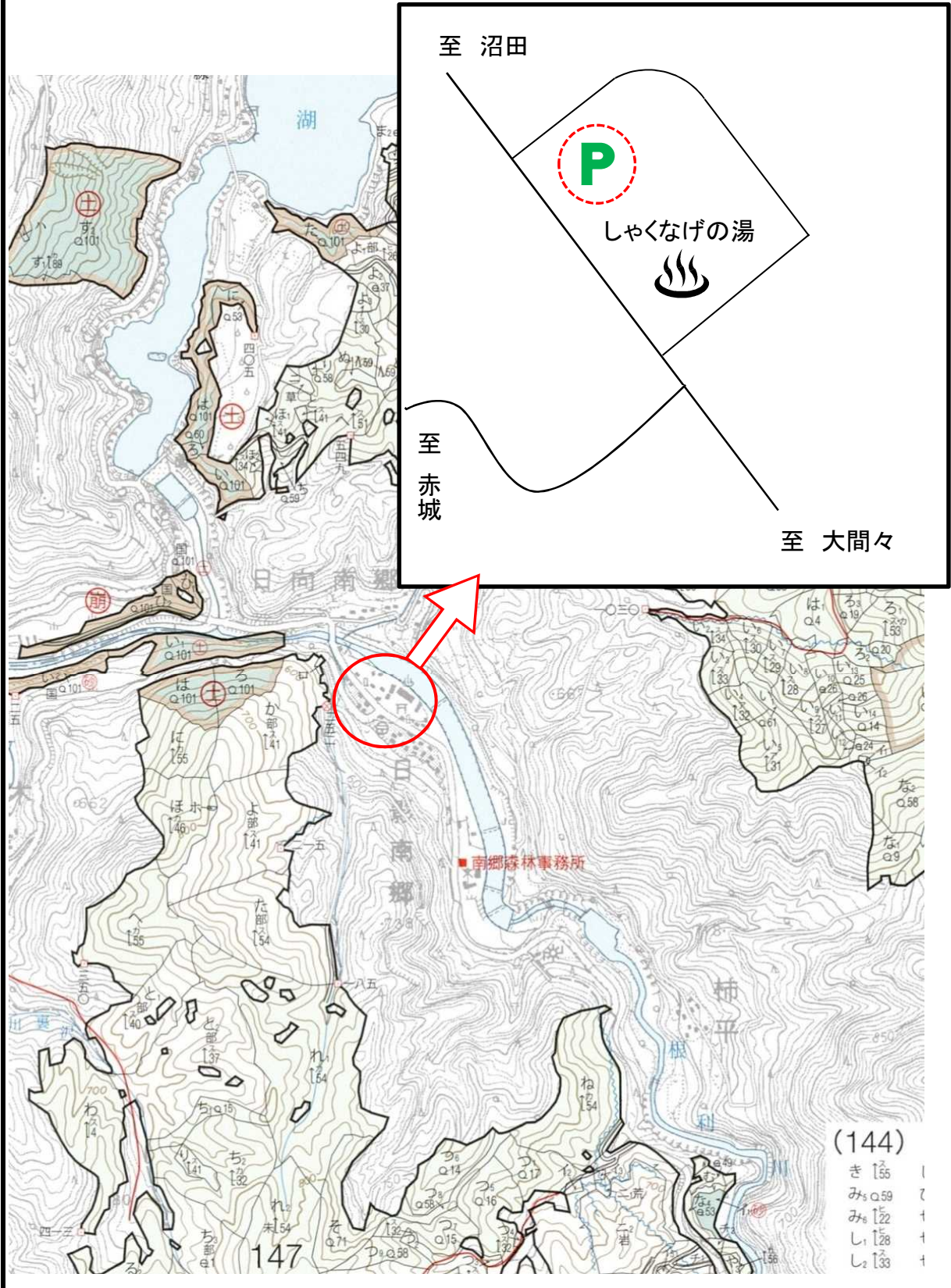

《 現地案内集合場所(5・6・7号物件)：道の駅「たくみの里」 駐車場 》

集合日時：令和 3 年 7 月 7 日 (水) 午前 9 : 0 0

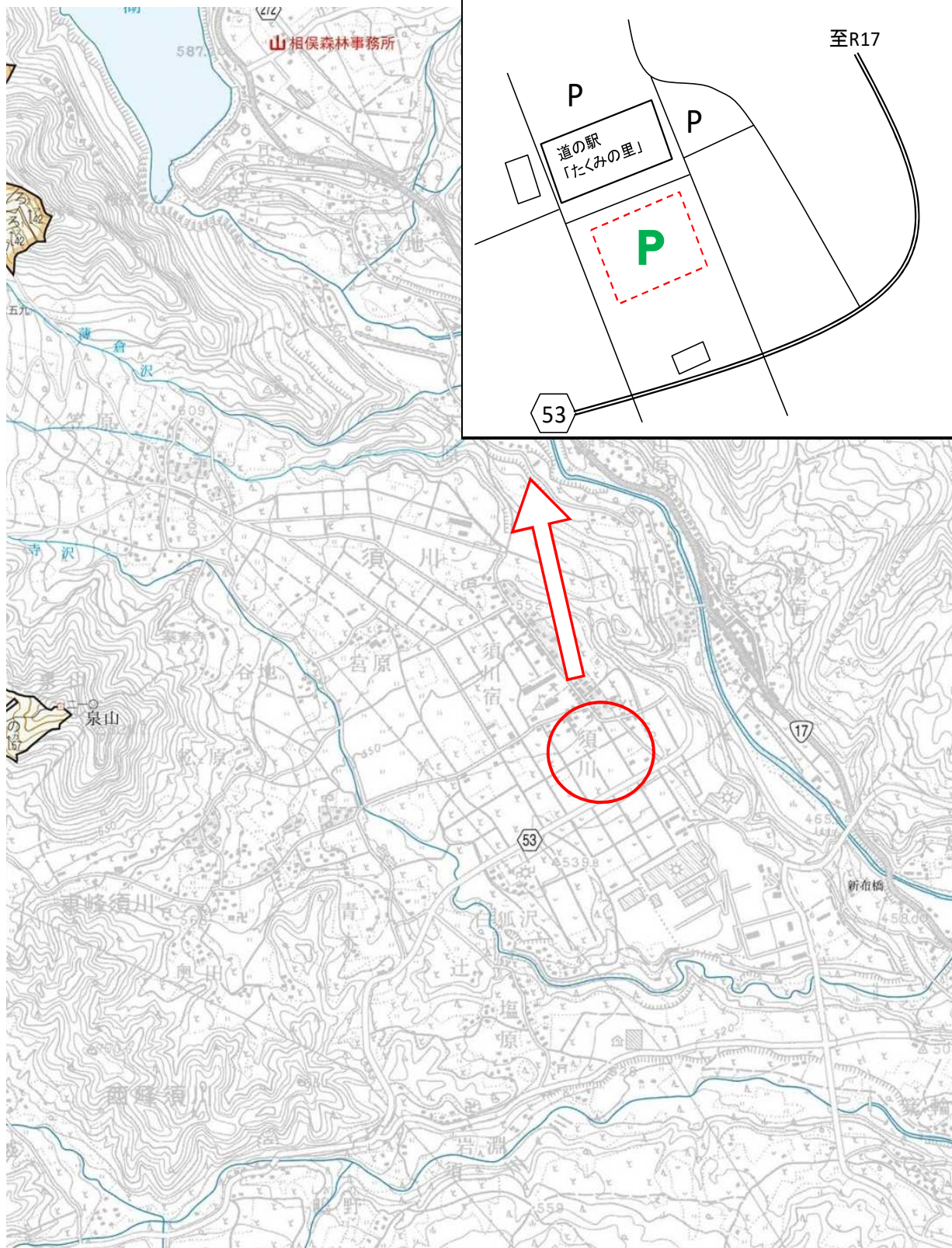

令和3年度 第1回 立木公売物件一覧表

売払 番号	物件所在地	面積 (ha)	樹種	本数 (本)	材積 (m ³)	備考
1	沼田市上発知字迦葉山丙350/1国有林 沼田(森) 17り 林小班 伐採種 皆伐 林齢 57 年生	0.81	スギ 外	588	479.55	・毎木調査法 水源かん養保安林 官民境界標識注意
2	利根郡片品村大字花咲字白井路国有林 花咲(森) 44ら1 林小班 伐採種 皆伐 林齢 68 年生	4.71	スギ 外	7,986	1,932.57	・毎木調査法
3	利根郡片品村大字戸倉字アテラ沢国有林 鎌田(森) 63つ 林小班 伐採種 皆伐【分造】 林齢 63 年生	10.00	カラマツ 外	11,130	2,874.79	【分収造林】戸倉部分林組合 ・毎木調査法 官民境界標識注意 作業期間:10月~5月 土場・搬出路:一部民有地借り上げ要
4	沼田市利根町日影南郷字広富国有林 南郷(森) 147か 林小班 伐採種 皆伐【分造】 林齢 53 年生	7.80	スギ 外	9,654	3,299.86	【分収造林】日向南郷部分林組合 ・毎木調査法 官民境界標識注意
5	利根郡みなかみ町布施字南山国有林 月夜野(森) 202ふ 林小班 伐採種 皆伐【分造】 林齢 36 年生	2.71	低質材L 外	3,984	472.92	【分収造林】塩原しいたけ分収造林組合 ・毎木調査法 ・キノコ原木としての使用は不可 土場・搬出路:一部民有地借り上げ要
6	利根郡みなかみ町月夜野字須磨野国有林 月夜野(森) 252へ1・へ2 林小班 伐採種 皆伐【分造】 林齢 70 年生	2.06	スギ 外	2,062	1,904.56	【分収造林】みなかみ町教育委員会 ・標準地調査法 官民境界標識注意
7	利根郡みなかみ町相俣字大源田外2国有林 相俣(森) 246よ 林小班 伐採種 皆伐【分造】 林齢 38 年生	3.50	低質材L 外	3,716	633.76	【分収造林】赤谷しいたけ部分林組合 ・毎木調査法 ・キノコ原木としての使用は不可 モデルプロジェクトの森 作業期間:8月~11月
	合計	31.59		39,120	11,598.01	

※ 詳細については、各物件明細書をご確認ください。

本物件は、持続可能な森林経営が営まれ、伐採に当たって森林に関する法令に照らし、手続き適切になされた森林の立木である。

売 払 番 号 1 号

- | | | |
|---------|-----------------------------|-------------|
| 1 物件所在地 | 沼田市上発知字迦葉山丙350/1国有林 17り 林小班 | |
| 2 伐採方法 | 皆 伐 | |
| 3 伐採面積 | 0.81 ha | ※調査方法：毎木調査法 |
| 4 林 齢 | 57 年生 | |
| 5 搬出期限 | 36 ヶ月 | |
| 6 物件内訳 | | |

樹 種	種 類	類 別	本数(本)	材積(m³)	(搬出の条件等)	
スギ	生立木	一般用材	423	431.86	○ 水源かん養保安林のため搬出路・土場等の作設・使用には、「保安林内土地の形質変更協議」が必要。(署が実施) ○ 官民境界標識注意	
モミ			1	1.20		
一般材N計			424	433.06		
サワグルミ	生立木	一般用材	2	0.93		
ホオノキ			2	1.70		
ミズキ			2	0.50		
一般材L計			6	3.13		MEMO
一般材計			430	436.19		
スギ	生立木	パルプ用材	122	37.23	3番札	
低質材L			36	6.13		
パルプ用材計			158	43.36	2番札	
合計			588	479.55		
合計			588	479.55	1番札	

一般用材主要樹種径級別内訳							
スギ							
胸高直径	平均樹高	本数	材積	胸高直径	平均樹高	本数	材積
16	18	1	0.19				
18	18	4	0.96				
20	19	8	2.40				
22	20	12	4.68				
24	21	19	9.12				
26	22	23	13.34				
28	22	29	19.14				
30	22	30	22.20				
32	22	41	33.62				
34	22	46	41.86				
36	23	51	54.06				
38	23	40	46.40				
40	23	35	44.45				
42	24	38	55.10				
44	24	18	28.44				
46	25	11	19.58				
48	25	4	7.68				
50	25	5	10.35				
52	25	5	11.10				
54	24	2	4.56				
56	26	1	2.63				
計		423	431.86				

売払番号 1 号

<< 物件位置図 >>

場 所 : 沼田市上発知字迦葉山丙350/1国有林 17り 林小班

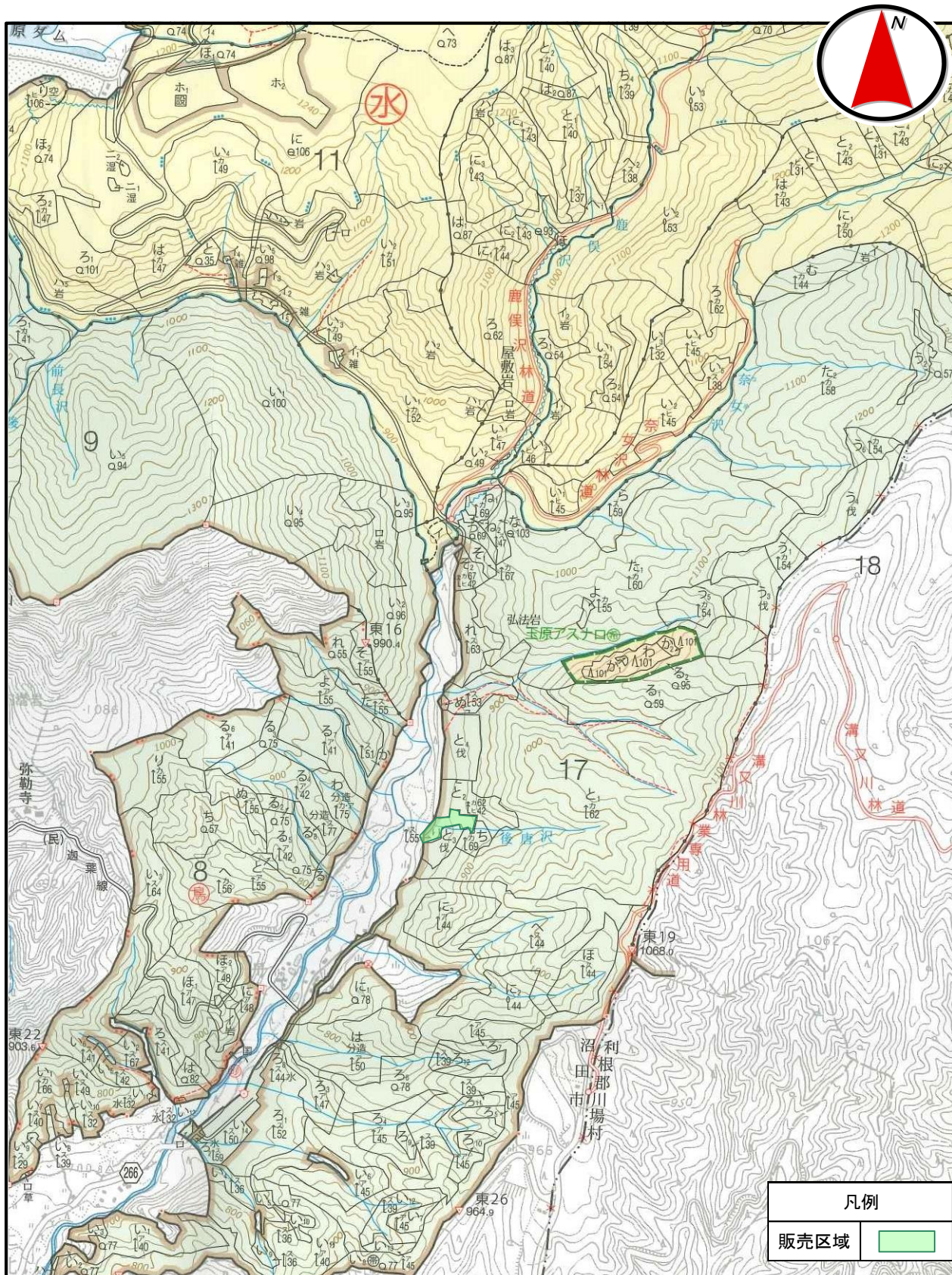

縮尺 1:20,000

<< 物件区域図 >>

場 所 : 沼田市上発知字迦葉山丙350/1国有林 17㍿ 林小班

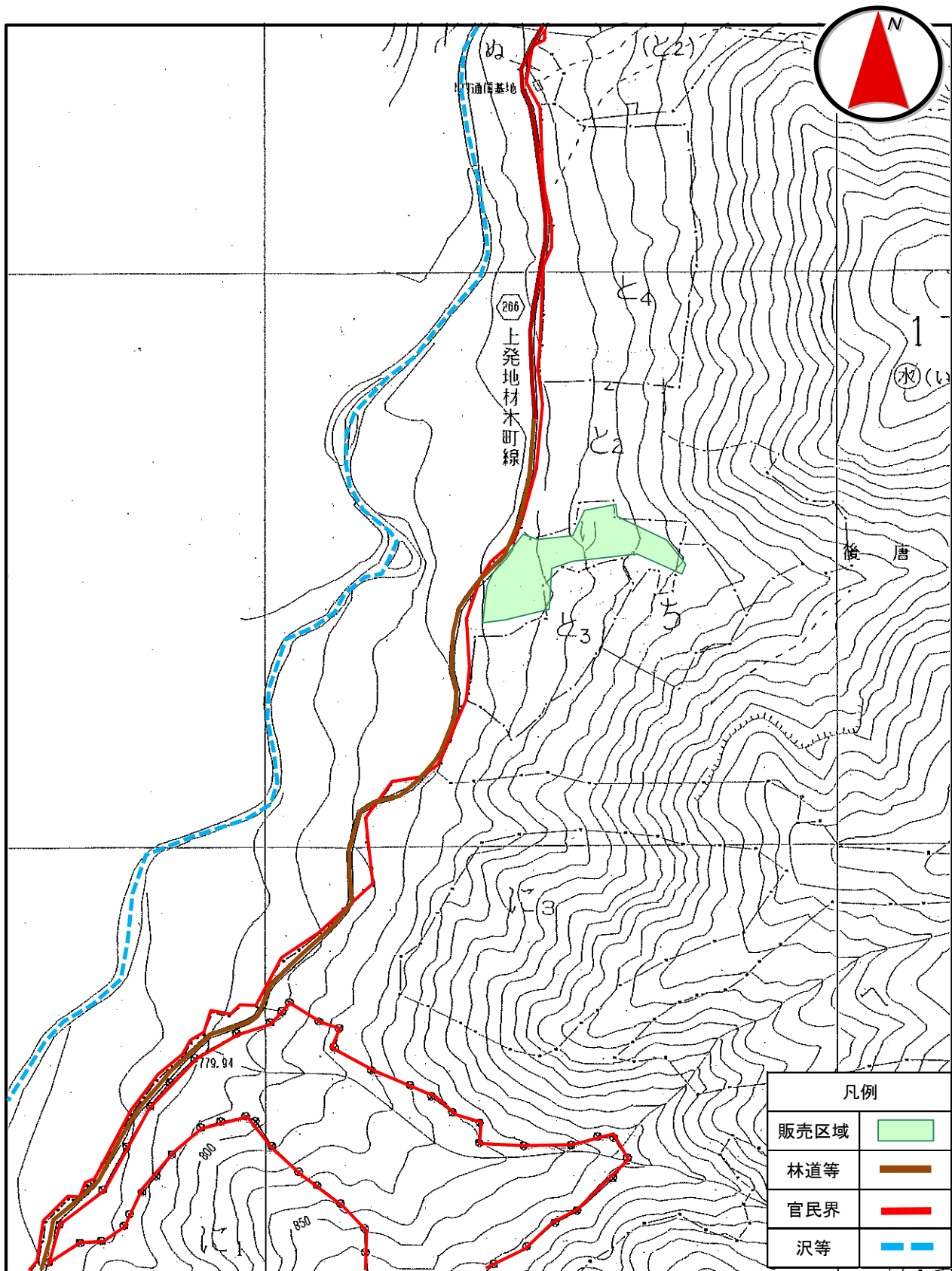

縮尺 1:5,000

売 払 番 号 2 号

- | | | | |
|---------|----------------------------|-------------|--|
| 1 物件所在地 | 利根郡片品村大字花咲字白井路国有林 44ら1 林小班 | | |
| 2 伐採方法 | 皆 伐 | | |
| 3 伐採面積 | 4.71 ha | ※調査方法：毎木調査法 | |
| 4 林 齢 | 68 年生 | | |
| 5 搬出期限 | 36 ヶ月 | | |
| 6 物件内訳 | | | |

樹 種	種 類	類 別	本数(本)	材積(m ³)	(搬出の条件等)	
スギ	生立木	一般用材	2,160	1,051.54	MEMO	
ヒノキ			1	0.05		
カラマツ			144	125.11		
アカマツ			42	43.20		
一般材N計			2,347	1,219.90		
クリ	生立木	一般用材	133	115.41		
ミズナラ			3	1.75		
コナラ			5	2.31		
シラカバ			1	0.41		
ウダイカンバ			8	4.63		
オノカンバ			1	0.35		
ハンノキ			1	0.64		
ホオノキ			12	7.26		
サクラ			3	1.81		
センノキ			2	2.44		
ミズキ			7	3.53		
他L			1	1.15		
一般材L計			177	141.69		
一般材計			2,524	1,361.59		
スギ	生立木	パルプ用材	2,094	250.01	3番札	
カラマツ			40	11.04		
アカマツ			11	4.28	2番札	
他L			3,317	305.65		
パルプ用材計			5,462	570.98	1番札	
合計			7,986	1,932.57		

一般用材主要樹種径級別内訳							
スギ							
胸高直径	平均樹高	本数	材積	胸高直径	平均樹高	本数	材積
12	11	13	0.91				
14	12	66	6.60				
16	13	100	13.00				
18	14	121	21.78				
20	15	202	48.48				
22	16	239	71.70				
24	17	281	103.97				
26	18	259	119.14				
28	19	262	144.10				
30	20	216	142.56				
32	20	139	102.86				
34	21	102	88.74				
36	22	70	70.70				
38	22	41	45.51				
40	23	22	27.94				
42	23	9	12.51				
44	24	8	12.64				
46	24	6	10.26				
48	23	1	1.77				
48	26	1	2.00				
50	25	1	2.07				
52	26	1	2.30				
計		2,160	1,051.54				

<< 物件位置図 >>

場 所 : 利根郡片品村大字花咲字白井路国有林 44ら1 林小班

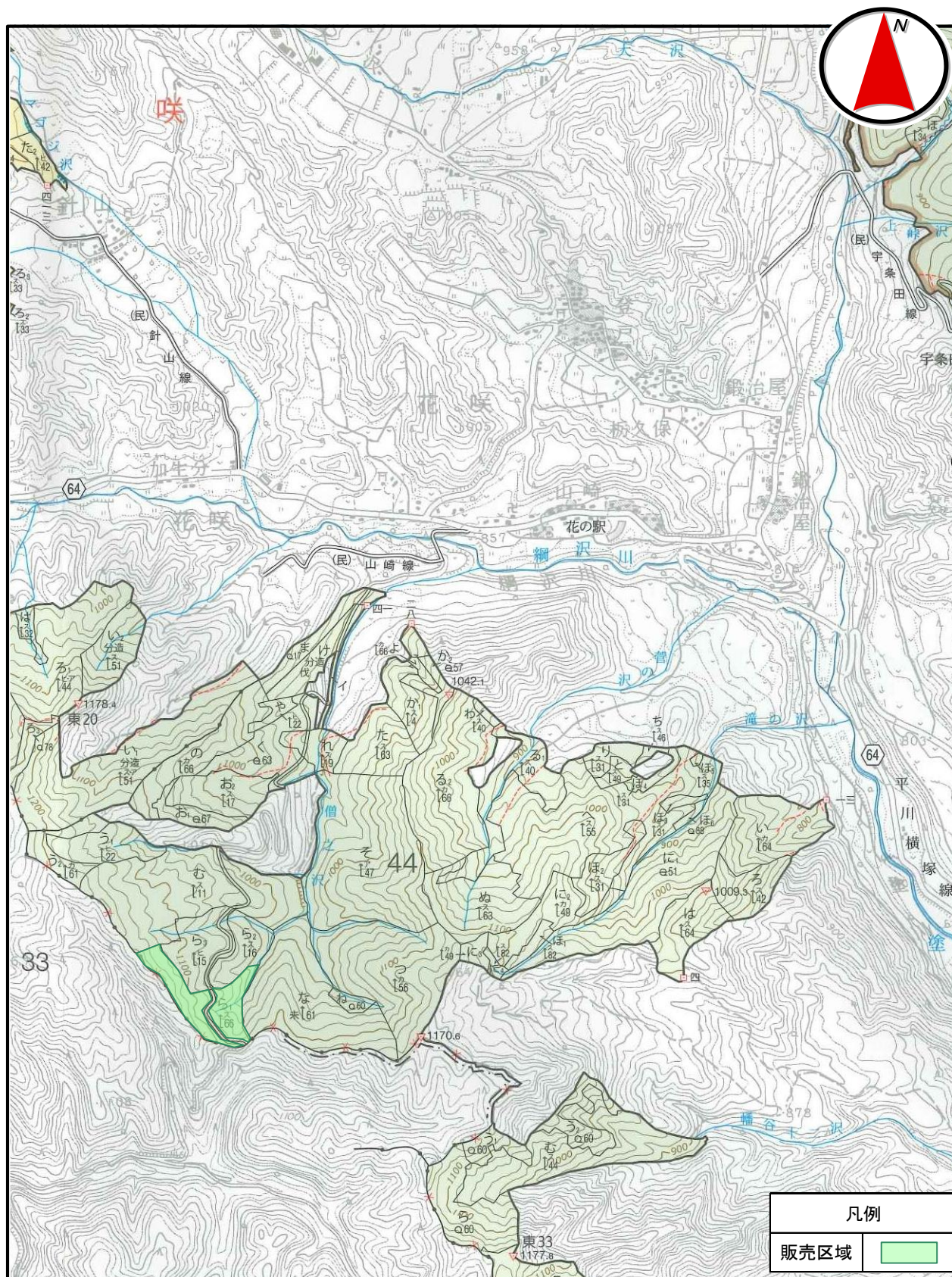

縮尺 1:20,000

売払番号 2 号

<< 物件区域図 >>

場 所 : 利根郡片品村大字花咲字白井路国有林 44ら1 林小班

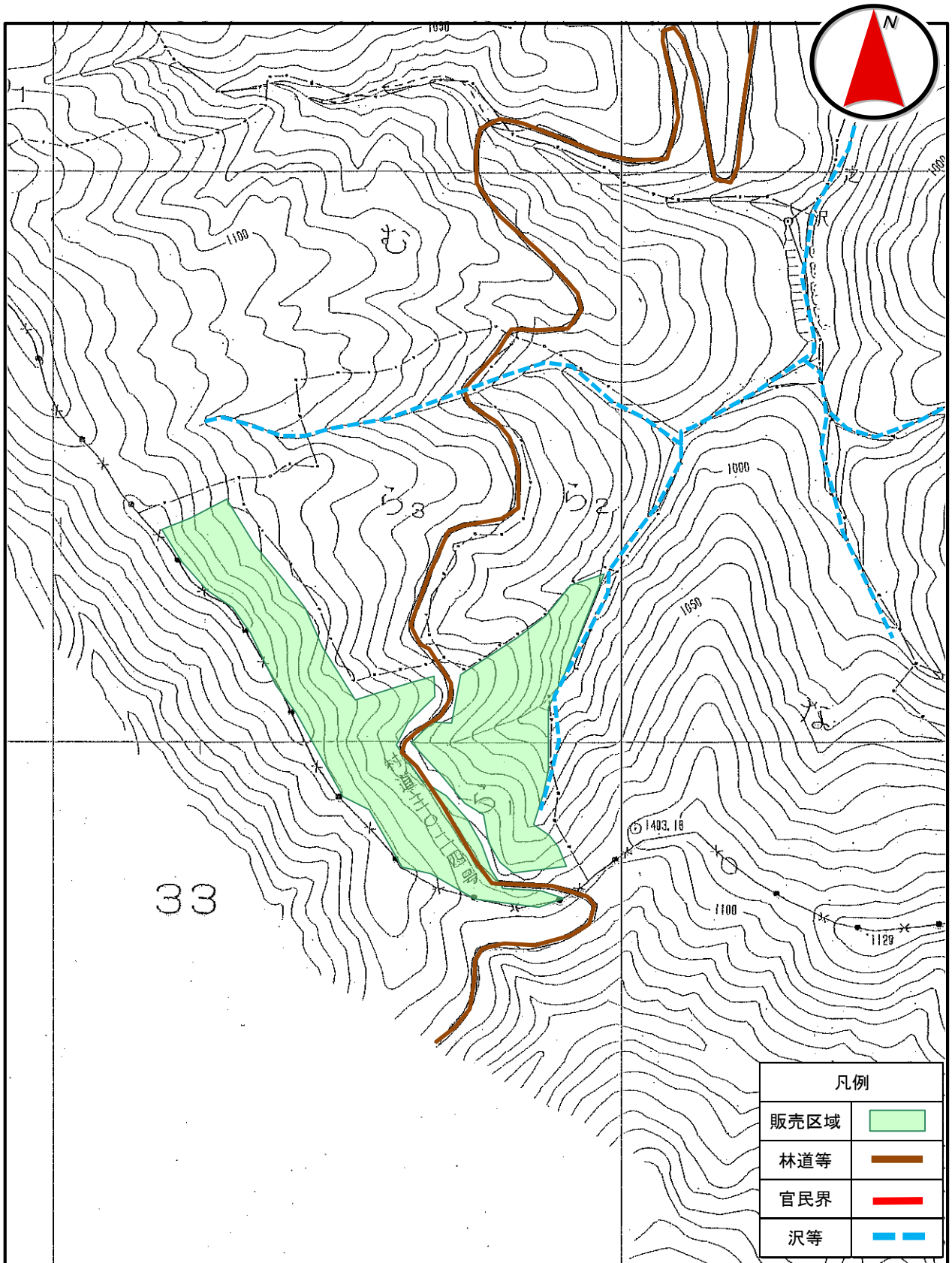

縮尺 1:5,000

売 払 番 号 3 号

- 1 物件所在地 利根郡片品村大字戸倉字アテラ沢国有林 63㊦ 林小班【分収造林】
 2 伐採方法 皆 伐
 3 伐採面積 10.00 ha ※調査方法：毎木調査法
 4 林 齢 63 年生
 5 搬出期限 48 ヶ月（作業期間：10月～5月）
 6 物件内訳

樹種	種類	類別	本数(本)	材積(m ³)	(搬出の条件等)
スギ	生立木	一般用材	6	5.08	○【分収造林】戸倉部分林組合
カラマツ			1,804	1,312.08	
アカマツ			5	5.69	
一般材N計			1,815	1,322.85	○ 作業期間：10月～5月
クリ	生立木	一般用材	211	156.06	○ 物件の西側に位置する駐車場は、 10月～5月の期間は閉鎖の予定。 ○ 土場・搬出路：一部民有地借り上げ要
ミズナラ			8	7.76	
コナラ			8	5.16	
サワグルミ			4	5.23	
シラカバ			16	9.68	
ウダイカンバ			201	185.44	
ダケカンバ			1	1.10	
オノカンバ			2	1.01	
ミズメ			3	2.54	
ハンノキ			57	33.66	
ケヤキ			2	1.49	
ホオノキ			20	11.35	
キハダ			3	2.62	
カエデ			2	1.45	
トチノキ			5	5.92	
センノキ			1	0.28	
ニレ			11	7.37	
ミズキ			53	28.76	
他L			18	17.76	
一般材L計			626	484.64	MEMO 3番札
一般材計			2,441	1,807.49	
スギ	生立木	パルプ用材	12	1.68	2番札
ヒノキ			10	1.47	
カラマツ			581	174.59	
モミ			1	0.24	
他L			8,085	889.32	
パルプ用材計			8,689	1,067.30	1番札
合計			11,130	2,874.79	

一般用材主要樹種径級別内訳							
カラマツ							
胸高直径	平均樹高	本数	材積	胸高直径	平均樹高	本数	材積
14	14	5	0.55				
16	16	21	3.36				
18	17	64	14.08				
20	18	101	29.29				
22	19	151	55.87				
24	21	232	111.36				
26	22	262	154.58				
28	22	216	146.88				
30	23	197	161.54				
32	23	177	162.84				
34	24	142	150.52				
36	24	84	98.28				
38	24	62	79.36				
40	25	40	57.20				
42	25	19	29.64				
44	26	17	29.92				
46	26	12	22.92				
48	24	1	1.90				
48	25	1	1.99				
計		1,804	1,312.08				

<< 物件位置図 >>

場 所 : 利根郡片品村大字戸倉字アテラ沢国有林 63つ 林小班【分収造林】

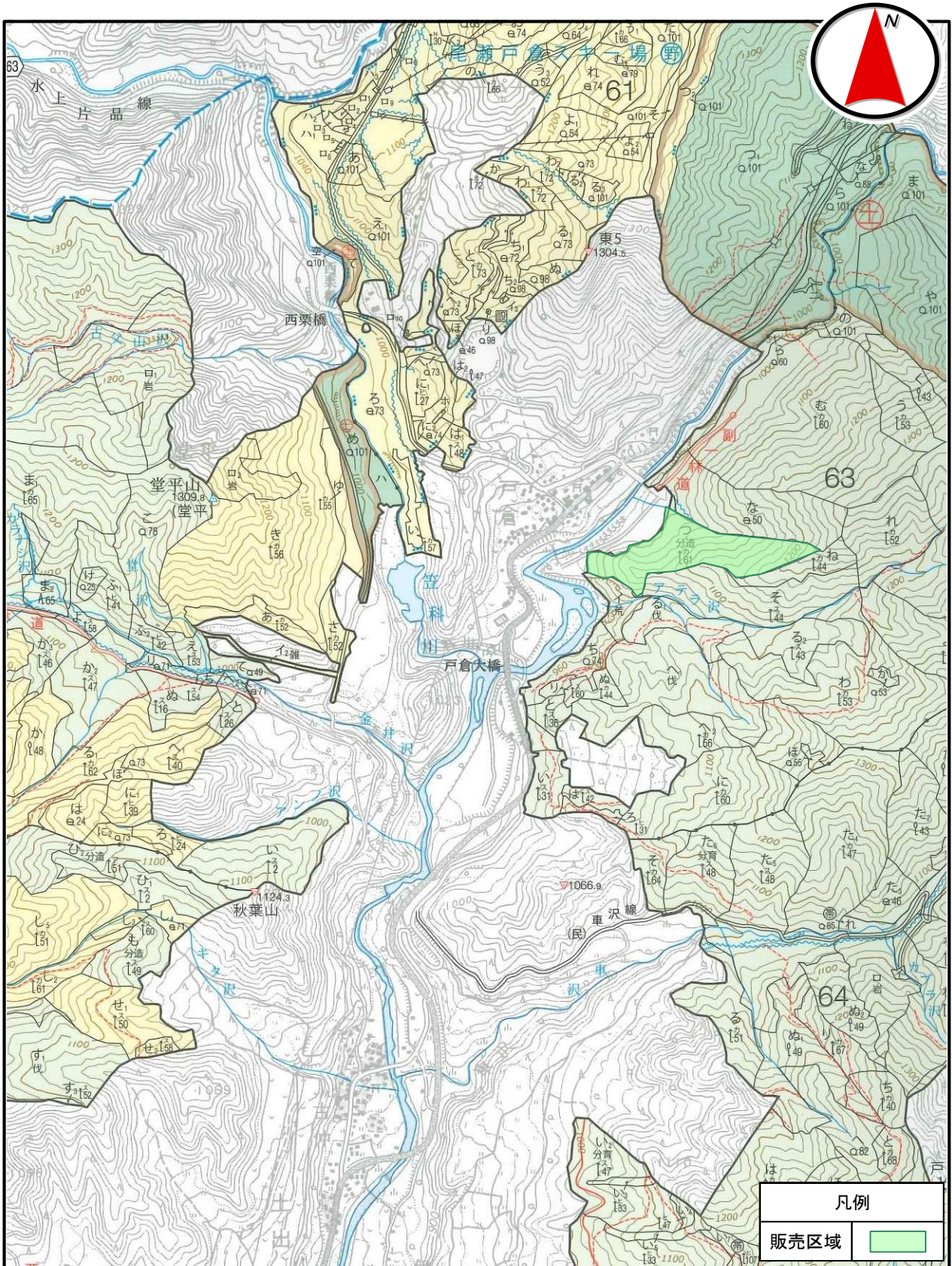

縮尺 1:20,000

<< 物件区域図 >>

場 所 : 利根郡片品村大字戸倉字アテラ沢国有林 63㊦ 林小班【分収造林】

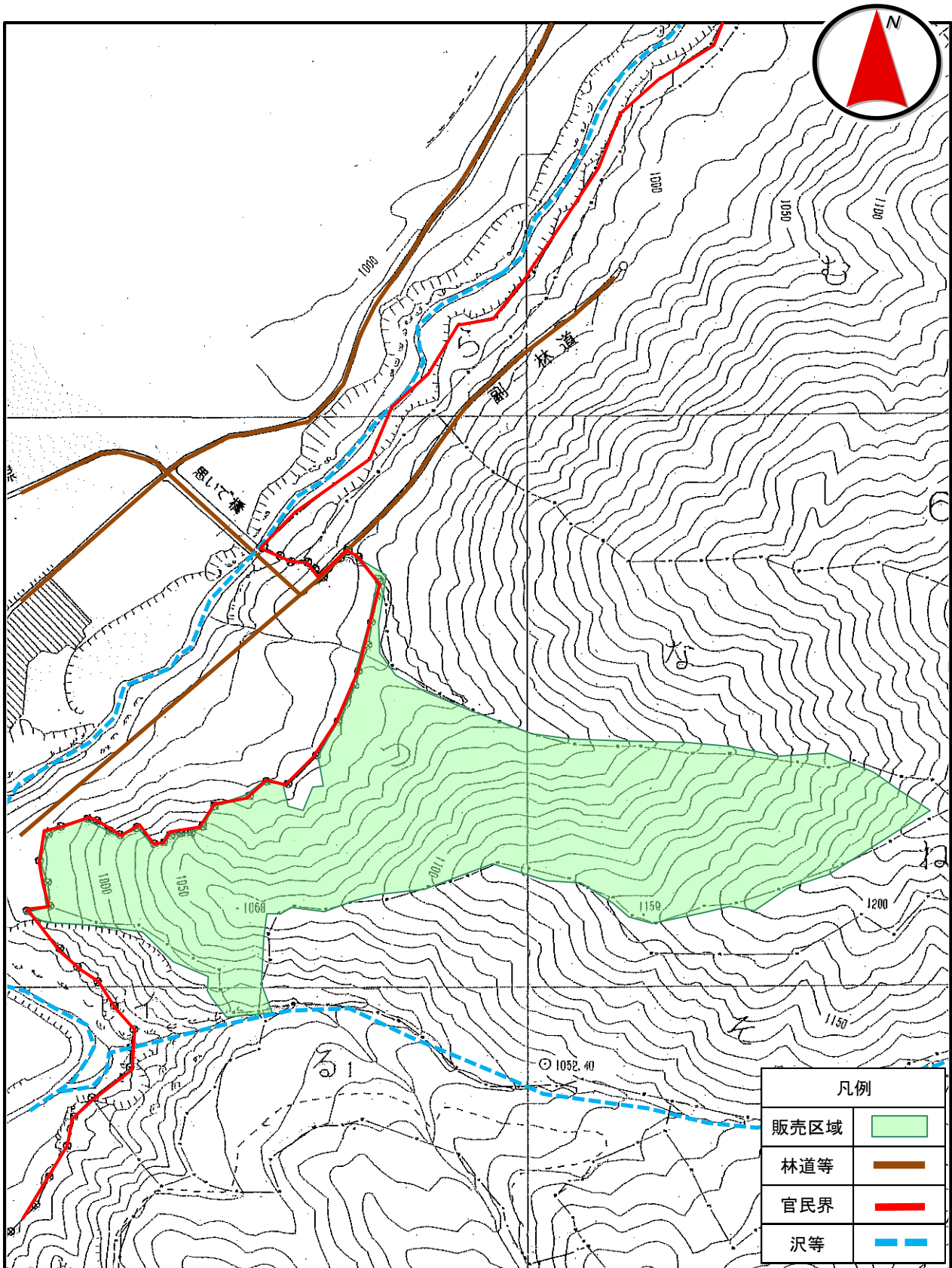

縮尺 1:5,000

売 払 番 号 4 号

1 物件所在地 沼田市利根町日影南郷字広富国有林 147か 林小班【分収造林】
 2 伐採方法 皆 伐
 3 伐採面積 7.80 ha ※調査方法：毎木調査法
 4 林 齢 53 年生
 5 搬出期限 36 ヶ月
 6 物件内訳

樹 種	種 類	類 別	本数(本)	材積(m ³)	(搬出の条件等)	
スギ	生立木	一般用材	2,100	1,337.29	○【分収造林】日向南郷部分林組合 ○ 官民境界標識注意	
アカマツ			65	50.96		
一般材N計			2,165	1,388.25		
クリ	生立木	一般用材	8	7.53		MEMO
コナラ			1	0.81		
ケヤキ			3	2.27		
センノキ			1	1.09		
他L			3	2.97		
一般材L計			16	14.67		
一般材計			2,181	1,402.92		
スギ	生立木	パルプ用材	3,101	1,252.36	3番札	
アカマツ			677	279.69		
他L			3,695	364.89		
パルプ用材計			7,473	1,896.94	2番札	
合計			9,654	3,299.86		
					1番札	

一般用材主要樹種径級別内訳							
スギ							
胸高直径	平均樹高	本数	材積	胸高直径	平均樹高	本数	材積
14	14	8	0.88				
16	16	39	6.63				
18	17	73	16.06				
20	18	123	35.67				
22	19	196	70.56				
24	20	263	118.35				
26	20	268	139.36				
28	21	294	182.28				
30	21	245	171.50				
32	22	212	173.84				
34	23	144	136.80				
36	23	92	97.52				
38	23	72	83.52				
40	24	38	50.54				
42	24	14	20.30				
44	25	12	19.68				
46	25	5	8.90				
50	24	1	1.98				
62	24	1	2.92				
計		2,100	1,337.29				

<< 物件位置図 >>

場 所 : 沼田市利根町日影南郷字広富国有林 147か 林小班【分収造林】

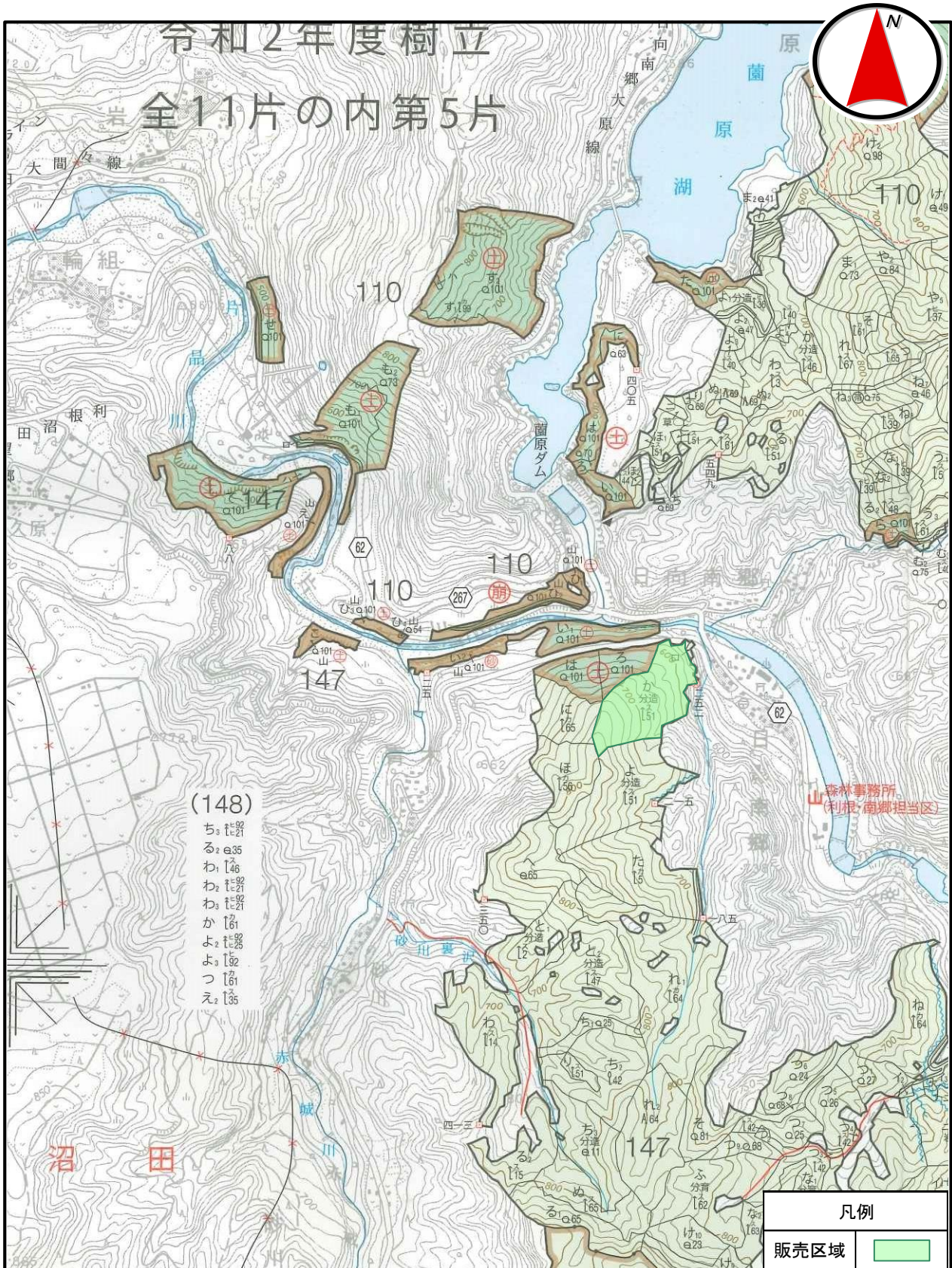

縮尺 1:20,000

売払番号 4 号

<< 物件区域図 >>

場 所 : 沼田市利根町日影南郷字広富国有林 147か 林小班【分収造林】

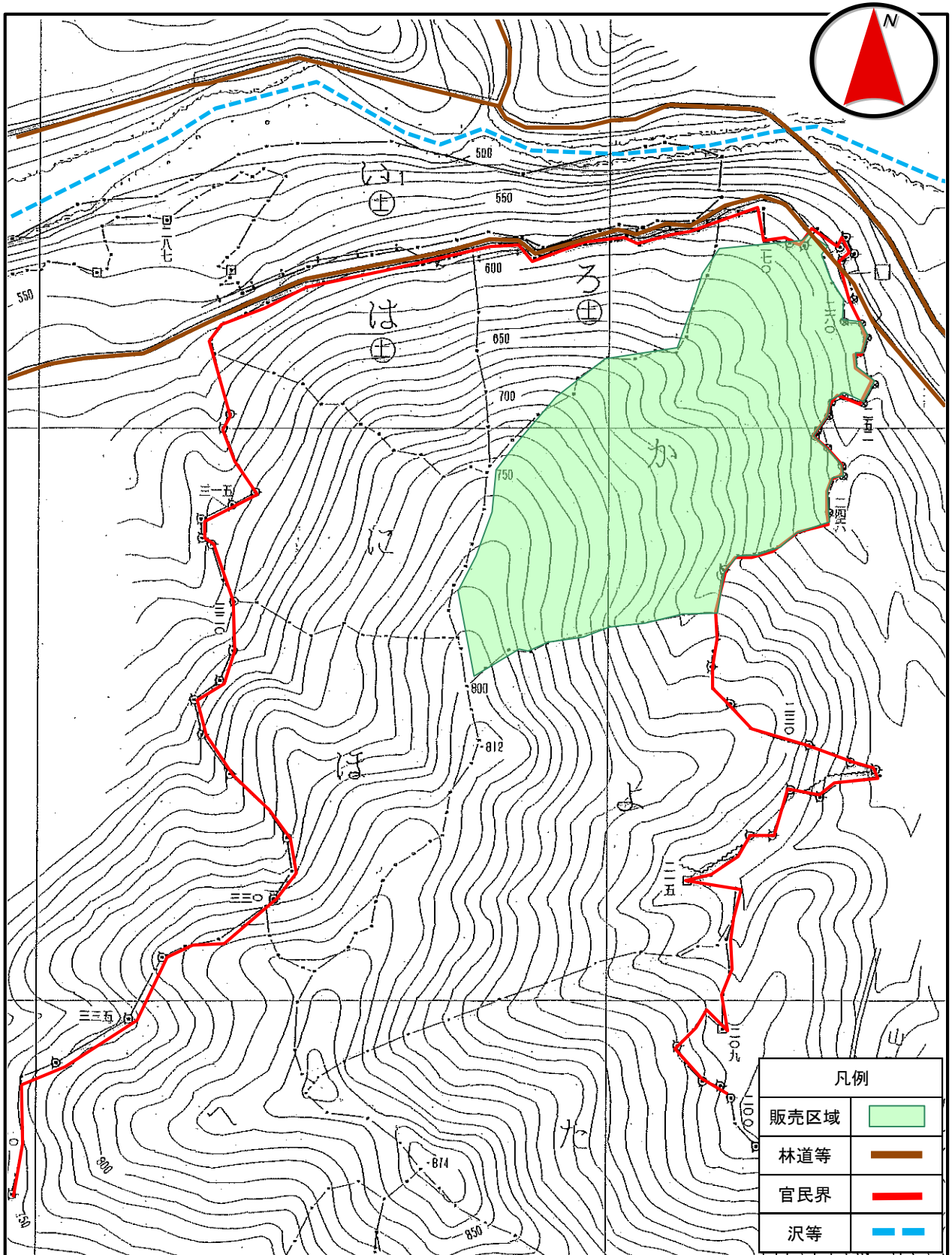

縮尺 1:5,000

売 払 番 号 5 号

- | | | |
|---|-------|----------------------------------|
| 1 | 物件所在地 | 利根郡みなかみ町布施字南山国有林 202ふ 林小班 【分収造林】 |
| 2 | 伐採方法 | 皆 伐 |
| 3 | 伐採面積 | 2.71 ha ※調査方法：毎木調査法 |
| 4 | 林 齢 | 36 年生 |
| 5 | 搬出期限 | 36 ヶ月 |
| 6 | 物件内訳 | |

樹 種	種 類	類 別	本数(本)	材積(m³)	(搬出の条件等)
	生立木	一般用材			○ 【分収造林】塩原しいたけ分収造林組合 ○ キノコ原木としての使用は不可 ○ 土場・搬出路：一部民有地借り上げ要 ・ 搬出の際は布施西牧野組合の道を 通行するため、通行と拡幅の許可は もっているが、交渉が必要
一般材N計			0	0.00	
	生立木	一般用材			MEMO
一般材L計			0	0.00	3番札
一般材計			0	0.00	
アカマツ	生立木	パルプ用材	1	0.18	2番札
コナラ			2,589	348.22	
他L			1,394	124.52	
パルプ用材計			3,984	472.92	1番札
合計			3,984	472.92	

胸高直径	平均樹高	本数	材積	胸高直径	平均樹高	本数	材積
計							

<< 物件位置図 >>

場 所 : 利根郡みなかみ町布施字南山国有林 202ふ、林小班【分収造林】

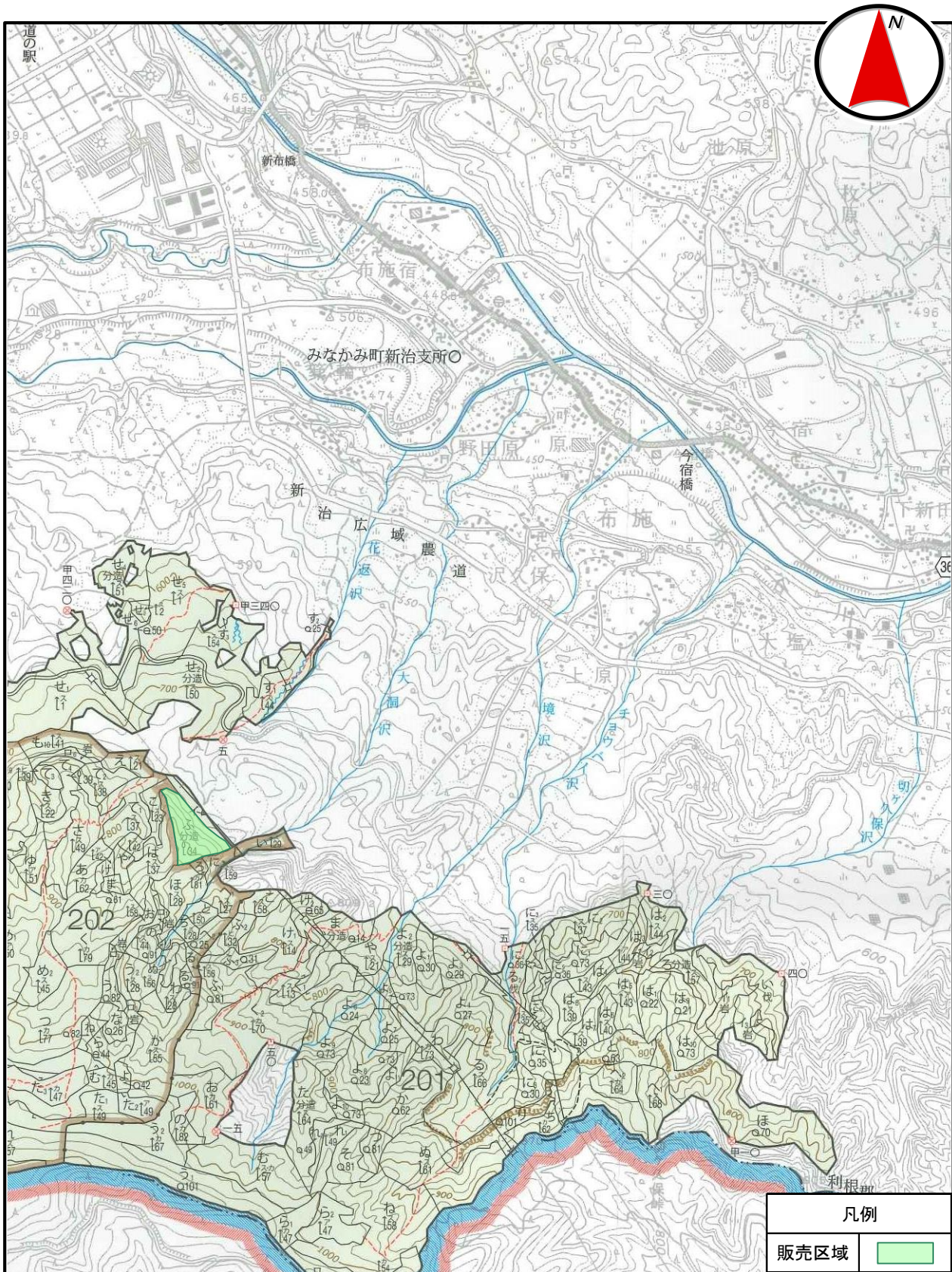

縮尺 1:20,000

売払番号 5 号

<< 物件区域図 >>

場 所 : 利根郡みなかみ町布施字南山国有林 202ふ 林小班【分収造林】

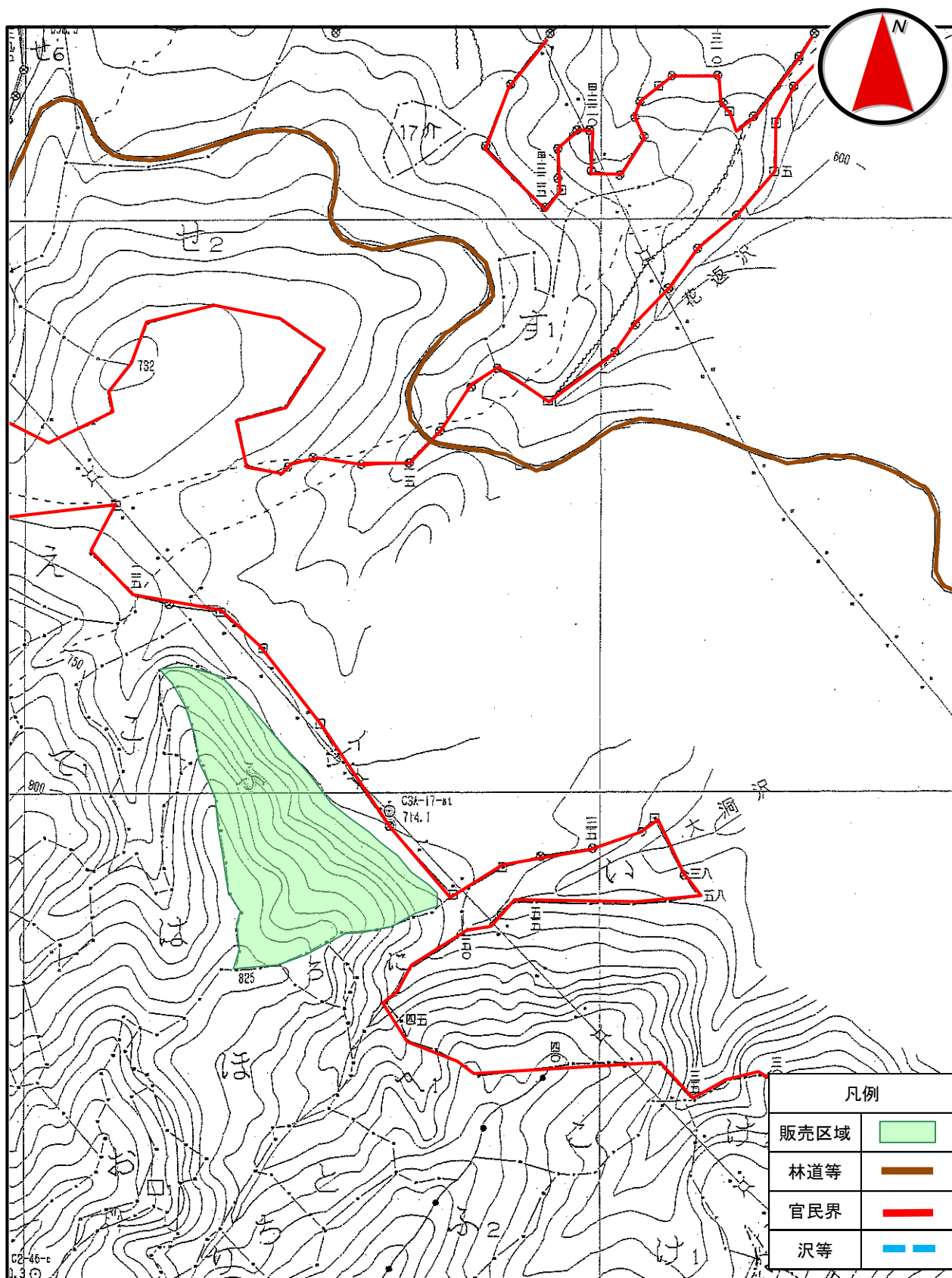

縮尺 1:5,000

売 払 番 号 6 号

(合計)

- | | |
|---------|---------------------------------------|
| 1 物件所在地 | 利根郡みなかみ町月夜野字須磨野国有林 252へ1・へ2 林小班【分収造林】 |
| 2 伐採方法 | 皆 伐 |
| 3 伐採面積 | 2.06 ha |
| 4 林 齢 | 70 年生 |
| 5 搬出期限 | 36 ヶ月 |
| 6 物件内訳 | |

※調査方法：標準地調査法

樹 種	種 類	類 別	本数(本)	材積(m ³)	(その他の条件等)
スギ	生立木	一般用材	—	1,523.63	○ 本物件は標準地調査法により調査しておりますので、数量及び材積については、標準地の調査数量を面積比例した目安数量となります。 入札にあたりましては、現物熟覧により入札をお願いします。 (搬出の条件等) ○ 【分収造林】みなかみ町教育委員会 ○ 官民境界標識注意(252へ1)
カラマツ			—	161.56	
			—		
一般材N計			—	1,685.19	
	生立木	一般用材			
一般材L計			—	0.00	
一般材計			—	1,685.19	MEMO
スギ	生立木	パルプ用材	—	187.18	3番札
カラマツ			—	14.14	
他L			—	18.05	2番札
パルプ用材計			—	219.37	1番札
合計			—	1,904.56	

一般用材主要樹種径級別内訳(標準地)							
胸高直径	平均樹高	本数	材積	胸高直径	平均樹高	本数	材積
(内訳) のとおり							
計							

(売 払 番 号 6 号 - 1) (内 訳 1 / 2)

- 1 物件所在地 利根郡みなかみ町月夜野字須磨野国有林 252へ1 林小班【分収造林】
 2 伐採方法 皆 伐
 3 伐採面積 1.26 ha ※調査方法：標準地調査法
 4 林 齢 70 年生
 5 搬出期限 36 ヶ月
 6 物件内訳

樹 種	種 類	類 別	本数(本)	材積(m³)	
スギ	生立木	一般用材	—	1,068.37	
一般材N計			—	1,068.37	
	生立木	一般用材			
一般材L計			—	0.00	
一般材計			—	1,068.37	
スギ	生立木	パルプ用材	—	104.11	
他L				—	9.31
パルプ用材計			—	113.42	
合計			—	1,181.79	

(その他の条件等)

- 本物件は標準地調査法により調査しておりますので、数量及び材積については、標準地の調査数量を面積比例した目安数量となります。
 入札にあたりましては、現物熟覧により入札をお願いします。

(搬出の条件等)

- 【分収造林】みなかみ町教育委員会
 ○ 官民境界標識注意(252へ1)

一般用材主要樹種径級別内訳(標準地)								
標準地1	スギ							
胸高直径	平均樹高	本数	材積	胸高直径	平均樹高	本数	材積	
22	23	2	0.92	34	27	1	1.13	
24	23	3	1.59	36	25	1	1.15	
24	24	1	0.56	36	27	1	1.25	
24	25	2	1.18	36	28	1	1.30	
24	26	1	0.61	38	26	2	2.64	
26	23	1	0.61	38	27	1	1.38	
26	24	2	1.28	40	26	2	2.90	
26	25	5	3.35	40	27	1	1.51	
28	24	1	0.73	40	28	1	1.57	
28	25	2	1.54	42	25	1	1.51	
28	27	2	1.68	42	27	1	1.63	
30	24	4	3.28	42	29	1	1.75	
30	25	1	0.86	44	28	1	1.84	
30	26	4	3.60	46	28	2	3.98	
30	27	1	0.95	48	29	1	2.23	
32	22	1	0.82	50	28	1	2.31	
32	24	1	0.90	58	29	1	3.12	
32	25	2	1.88					
32	26	3	2.94					
32	27	1	1.02					
32	28	1	1.06					
34	26	3	3.27					
				計			64	67.83
						区域面積:	1.26 ha	
						標準地面積:	0.08 ha	

(売 払 番 号 6 号 - 2) (内 訳 2/2)

- 1 物件所在地 利根郡みなかみ町月夜野字須磨野国有林 252へ2 林小班【分収造林】
 2 伐採方法 皆 伐
 3 伐採面積 0.80 ha ※調査方法：標準地調査法
 4 林 齢 70 年生
 5 搬出期限 36 ヶ月
 6 物件内訳

樹 種	種 類	類 別	本数(本)	材積(m ³)
スギ	生立木	一般用材	—	455.26
カラマツ			—	161.56
一般材N計			—	616.82
	生立木	一般用材		
一般材L計			—	0.00
一般材計			—	616.82
スギ	生立木	パルプ用材	—	83.07
カラマツ			—	14.14
他L			—	8.74
パルプ用材計			—	105.95
合計			—	722.77

(その他の条件等)
 ○ 本物件は標準地調査法により調査しておりますので、数量及び材積については、標準地の調査数量を面積比例した目安数量となります。
 入札にあたりましては、現物熟覧により入札をお願いします。

(搬出の条件等)
 ○ 【分収造林】みなかみ町教育委員会

一般用材主要樹種径級別内訳(標準地)							
標準地2		スギ		標準地3		カラマツ	
胸高直径	平均樹高	本数	材積	胸高直径	平均樹高	本数	材積
22	24	1	0.48	24	18	1	0.41
24	23	2	1.06	26	22	1	0.59
24	24	1	0.56	26	28	1	0.77
26	23	2	1.22	28	23	1	0.72
26	26	1	0.70	34	26	1	1.16
28	24	1	0.73	36	27	1	1.33
32	26	3	2.94	38	24	1	1.28
34	27	2	2.26	38	28	1	1.51
36	27	1	1.25	40	23	1	1.31
36	28	1	1.30	40	27	1	1.55
38	27	1	1.38	42	27	1	1.69
38	28	2	2.86	42	28	1	1.76
40	28	2	3.14	46	29	2	4.32
42	29	1	1.75	48	28	1	2.25
44	28	2	3.68	50	28	1	2.43
44	29	3	5.70				
46	25	1	1.78				
48	29	1	2.23				
計		28	35.02	計		16	23.08
区域面積:		0.52 ha		区域面積:		0.28 ha	
標準地面積:		0.04 ha		標準地面積:		0.04 ha	

売払番号 6 号

<< 物件位置図 >>

場 所 : 利根郡みなかみ町月夜野字須磨野国有林 252へ1・へ2 林小班【分収造林】

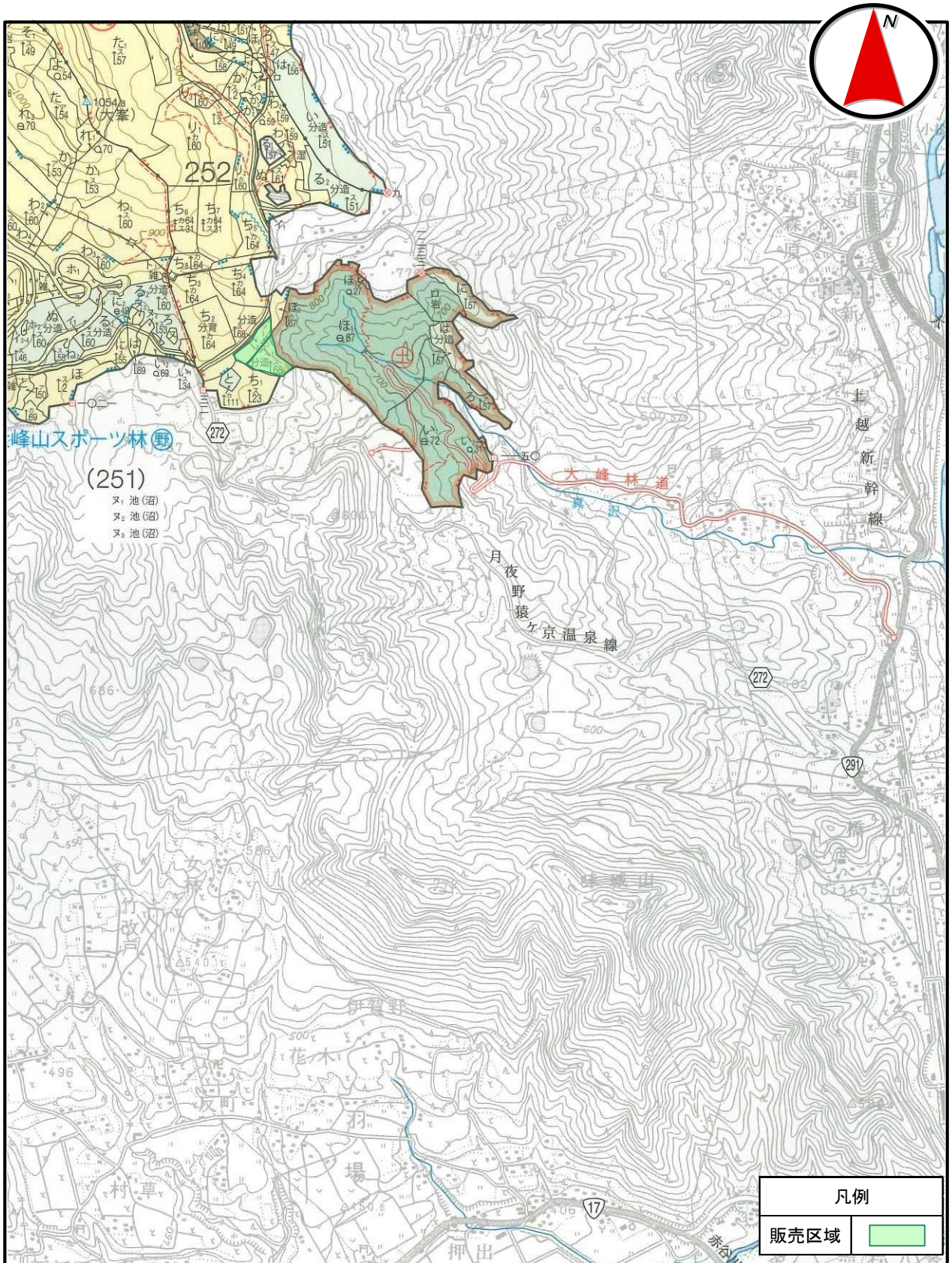

縮尺 1:20,000

<< 物件区域図 >>

場 所 : 利根郡みなかみ町月夜野字須磨野国有林 252へ1・へ2 林小班【分収造林】

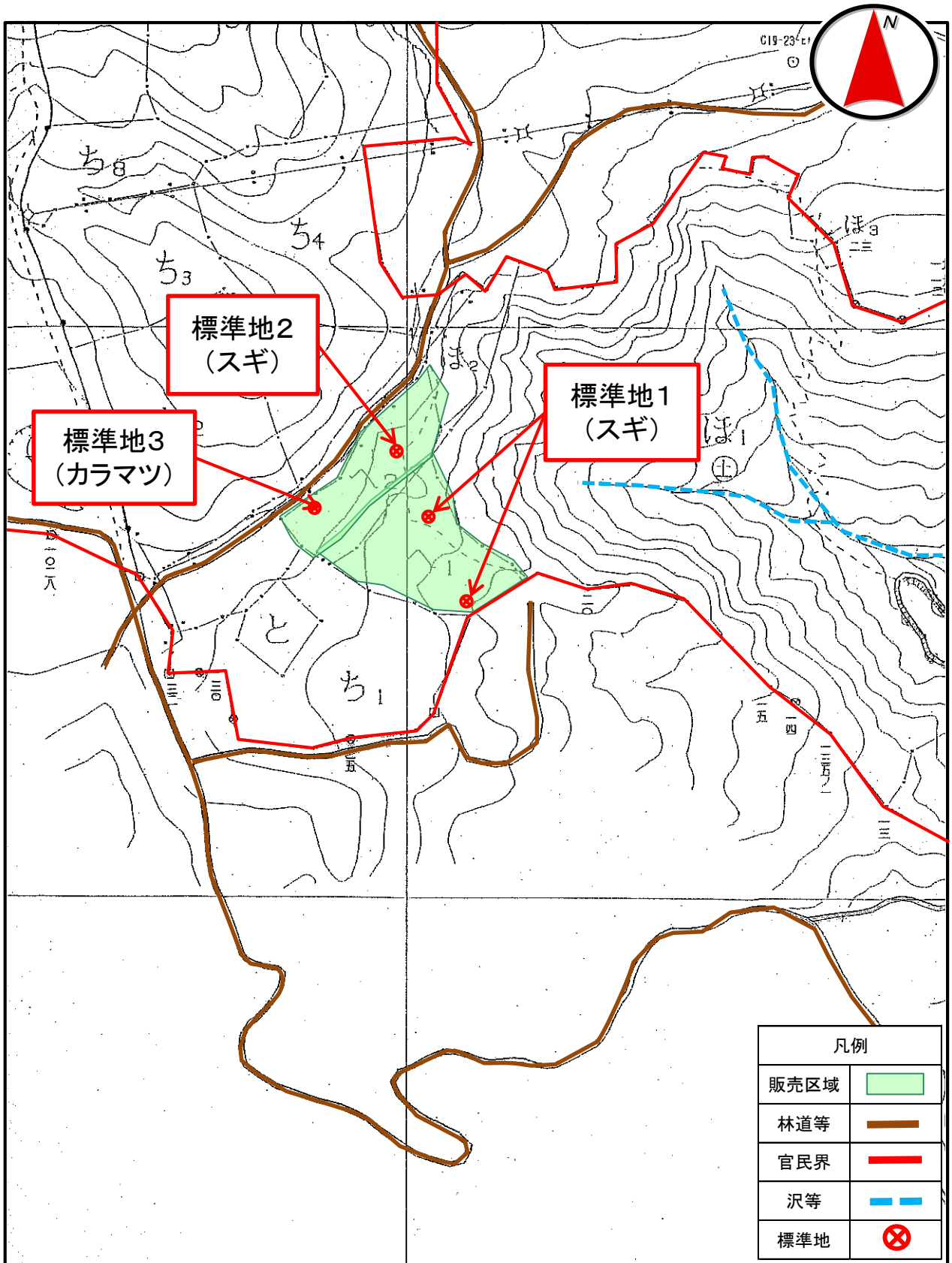

縮尺 1:5,000

売 払 番 号 7 号

- 1 物件所在地 利根郡みなかみ町相俣字大源田外2国有林 246よ 林小班【分収造林】
 2 伐採方法 皆 伐
 3 伐採面積 3.50 ha ※調査方法：毎木調査法
 4 林 齢 38 年生
 5 搬出期限 48 ヶ月（作業期間：8月～11月）
 6 物件内訳

樹 種	種 類	類 別	本数(本)	材積(m³)	(搬出の条件等)
	生立木	一般用材			○ 【分収造林】赤谷しいたけ部分林組合 ○ キノコ原木としての使用は不可
一般材N計			0	0.00	○ モデルプロジェクトの森
	生立木	一般用材			○ 作業期間：8月～11月
一般材L計			0	0.00	MEMO 3番札
一般材計			0	0.00	
他N	生立木	パルプ用材	8	1.89	
コナラ			2,193	393.02	
他L			1,515	238.85	
パルプ用材計			3,716	633.76	1番札
合計			3,716	633.76	

一般用材主要樹種径級別内訳							
胸高直径	平均樹高	本数	材積	胸高直径	平均樹高	本数	材積
計							

売払番号 7 号

<< 物件位置図 >>

場 所 : 利根郡みなかみ町相俣字大源田外2国有林 246よ 林小班【分収造林】

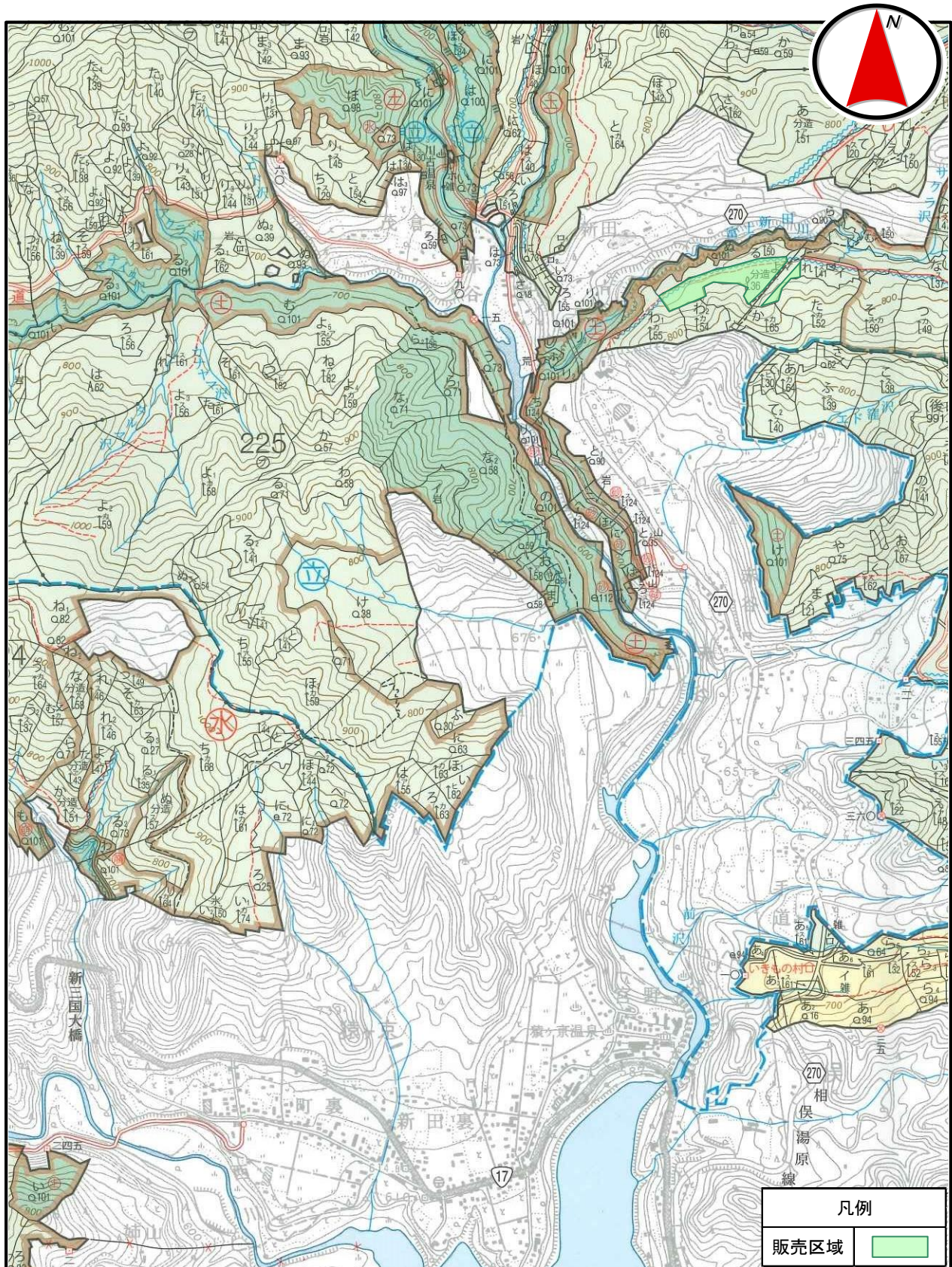

縮尺 1:20,000

売払番号 7 号

<< 物件区域図 >>

場 所 : 利根郡みなかみ町相俣字大源田外2国有林 246よ 林小班【分収造林】

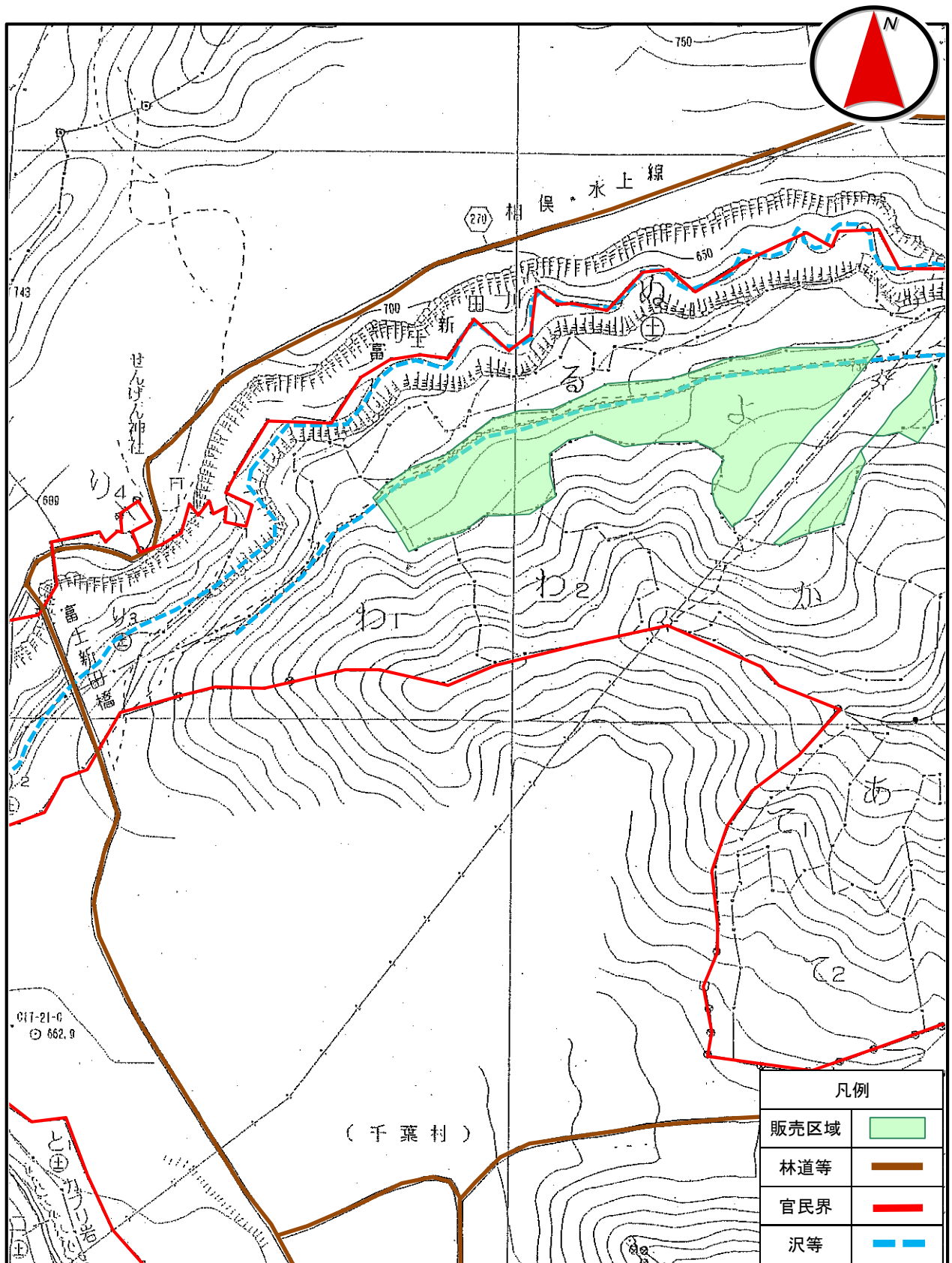

縮尺 1:5,000