

# 令和6年度 第3回 (立木)

## 入札の御案内

資格付一般競争入札 物件明細書

令和6年11月21日(木) 施行

開始：10時00分・締切：10時05分

入札場所：群馬森林管理署 会議室

いつも国有林材をご愛用いただきまして有り難うございます。  
今回は、分収造林【皆伐】9件(下仁田3件・松井田6件)、分収育林【皆伐】1件(松井田)、国造【間伐】1件(松井田)をご案内申し上げます。  
また、別紙のとおり、現地案内を行いますので販売物件を熟覧のうえ、入札に参加されますようお願い申し上げます。

群馬森林管理署

〒371-8508 群馬県前橋市岩神町四丁目16-25  
TEL:027-210-1209

# 令和6年度 群馬森林管理署 第3回（立木）

## 資格付一般競争入札 物件明細書

### 目 次

公売公告	1
別紙1～7 <small>（委任状様式・入札書・誓約事項・特約事項・特記事項（立木販売） 売買代金明細書・適格請求書（インボイス）の交付について）</small>	7
公売物件一覧および現地案内日程	25
公売物件明細書	29
売払番号1号	30
売払番号2号	32
売払番号3号	35
売払番号4号	42
売払番号5号	48
売払番号6号	52
売払番号7号	54
売払番号8号	56
売払番号9号	58
売払番号10号	61
売払番号11号	64

# 公 売 公 告

令和6年10月18日

分任契約担当官

群馬森林管理署長 野畑 直城

下記のとおり立木の一般競争入札を実施します。販売物件明細書及び国有林野事業林産物売買契約約款を参照し現物熟覧のうえ、国有林野の産物売払規程（昭和25年5月17日農林省告示第132号）及び関東森林管理局署等競争契約入札心得を厳守し入札して下さい。

## 記

### 1 入札及び開札の日時

令和6年11月21日（木）

入札開始10時00分

締切 10時05分 締切後即時開札

### 2 入札及び開札の場所

群馬森林管理署会議室

### 3 郵便入札

認めます。

(1) 送付場所 〒371-8508

群馬県前橋市岩神町4-16-25 群馬森林管理署

(2) 到着期限 11月20日（水） 16時00分必着。

\*上記の期限以後、到着したものは、無効とします。\*

(3) その他留意事項

封筒を二重にして内封筒に入札書を入れ、外封筒には「立木公売入札書在中」と朱書し、書留または配達証明でお送り下さい。

### 4 入札物件

(1) 次の事項については、別添「販売物件明細書」のとおりです。

ア 売払番号

イ 物件所在地

ウ 伐採種（主伐・間伐等）

エ 国有林・分収造林・分収育林・官行造林の区分

オ 搬出期間

カ 樹種・数量・収穫面積

(2) 物件毎の(特約事項・入札条件等)については、別添「特約事項」を参照して下さい。

## 5 入札参加者の資格

令和2年度から令和6年度の林産物の売払いに係る「一般競争参加資格確認通知書(林産物の売払)」の交付を各森林管理局長より受けている者に限ります。

但し、次の事項に該当する者は参加することが出来ません。

- (1) 予算決算及び会計令第70条に該当する者。
- (2) 予算決算及び会計令第71条に該当する者。
- (3) 開札の日に、関東森林管理局長から一般競争参加資格を停止されている者。

## 6 入札保証金

免除します。

但し、落札者が契約を結ばないときは、入札金額の100分の5に相当する違約金を徴収します。なおこの場合、競争参加資格の取り消し、又は付与しないことがあります。

## 7 契約保証金

免除します。

## 8 入札金額及び消費税

(1) 入札金額は消費税抜きの金額を記入して下さい。誤って消費税を加算した金額を記入した場合でも入札は有効とし、入札後には誤りの訂正及び取消は認めないので注意願います。

(2) 入札書に記載された金額に消費税相当額10%を加算した金額(円未満の端数切捨て)をもって落札金額及び契約金額とします。

なお、契約締結以後、当該契約において特に契約書等で金額が明示されているものを除き、当該契約に係る違約金、延滞金、率で表わされるものについては、全て消費税額が加算された総契約額が対象となります。

## 9 入札における留意事項

(1) 代理人の入札への参加

ア 委任状の提出

競争参加有資格者本人が入札当日出席せず代理人が入札に参加する場合は、「委任状」(別紙1-1)の提出が必要となり、委任状の提出のない者は入札に参加することはできません。

なお、年間を通じて代理人に委任する場合は、当該年度を有効とする「委任

状」(別紙1-2)を提出すれば、入札の都度委任状を提出する必要はありません。

#### イ 入札書

「入札書」(別紙2)のとおり、入札者の住所、商号又は名称、代表者氏名を記入するとともに代理人氏名の記入が必要となります。

なお、この場合には入札者の代表者印は不要です。

#### (2) 無効の入札

次の各号の一に該当する入札は無効とします。

ア 競争に参加する資格を有しない者のした入札

イ 委任状を持参しない代理人のした入札

ウ 所定の入札保証金の納付又は入札保証金に代わる担保の提供をしない者のした入札

エ 記名を欠く入札

オ 金額を訂正した入札

カ 誤字、脱字等により意思表示が不明瞭である入札

キ 明らかに談合によると認められる入札

ク 同一事項の入札について同一人が2通以上なした入札又は入札者若しくはその代理人が他の入札者の代理をした入札

ケ 入札時刻に遅れてした入札

コ 暴力団排除に関する誓約事項(別紙3)について、虚偽又はこれに反する行為が認められた入札

サ その他入札に関する条件に違反した入札

#### (3) 落札者の決定

ア 開札は、指定した場所及び日時に、入札者の面前で行い、予定価格以上で最高の価格を持って入札した者を落札者とします。ただし、落札となるべき入札をした者が2名以上のときは、直ちに「くじ」で落札者を決定します。

イ 落札宣言後は、錯誤等を理由に入札無効の申し出があっても、受理しません。また、どのような事由があっても落札を無効にすることはできません。

#### 10 契約の成立及び締結期限

(1) 契約の締結は、契約書の作成を必要とし、双方記名押印した時に成立とします。

(2) 契約の締結期限は令和6年12月2日(月)までとします。

#### 11 代金の納付期限

代金の納付期限は、契約締結日から起算して20日以内とします。

#### 12 代金の延納

(1) 1件の売払契約代金が150万円以上の物件において、国の所有に属する物品

の売払代金の納付に関する法律（昭和24年法律第176号）の定めるところにより認めます。（年利1.10%）

延納利息代金の計算方法は以下のとおりです。

延納利息代金＝（契約代金×延納期間×延納利率）÷365日

ただし、分収林契約者の持分に係る代金については、延納は認めません。

- (2) 延納担保の提供期限は契約締結日から起算して20日以内とします。
- (3) 延納期限は、1,000㎡未満は6ヶ月以内、1,000㎡以上は10ヶ月以内とします。

### 1.3 物件の引渡

- (1) 物件の引渡期限は、国有林野の産物売払規程第34条第1項及び国有林野事業林産物売買契約約款第7条第1項に基づき、代金の全部又は代金延納担保の提供があった日から15日以内とします。
- (2) 物件の引渡は、買受人立会による引渡しをしないことについての買受人の同意を得られる場合には、国有林野の産物売払規程第34条第3項第2号及び国有林野事業林産物売買契約約款第7条3項に基づき、みなし引渡を特約することも可能です。この場合、代金の全部の納入のあったとき、または代金延納担保の提供があった時に引渡しがあったものとみなします。金融機関の発行する領収書等を群馬森林管理署へ必ず提示してから搬出して下さい。
- (3) 引渡を受けた時は、国有林野の産物売払規程第35条に基づき、引渡領収書を群馬森林管理長に提出して下さい。

### 1.4 各規程等の閲覧場所

#### (1) 販売物件明細書、契約書案

ア 販売物件明細書：群馬森林管理署又は群馬森林管理署ホームページで閲覧して下さい。

イ 契約書（案）：群馬森林管理署で閲覧して下さい。

群馬森林管理署のホームページアドレス

<https://www.rinya.maff.go.jp/kanto/gunma/index.html>

#### (2) 各規程等

ア 国有林野事業林産物売買契約約款

イ 国有林野の産物売払規程

ウ 関東森林管理局署等競争契約入札心得

エ 各種様式（別紙1：委任状、別紙2：入札書）

上記ア～エは関東森林管理局のホームページにて閲覧できます。

<https://www.rinya.maff.go.jp/kanto/apply/publicsale/wood/index.html>

ホームページを閲覧できない方は、群馬森林管理署業務グループ（経営担当）へお問い合わせ下さい。

関東森林管理局のホームページアドレス

<https://www.rinya.maff.go.jp/kanto/welcome/index.html>

## 15 その他留意事項

- (1) 入札参加者は、入札書の提出をもって「暴力団排除に関する誓約事項」（別紙3）に同意したものとします。
- (2) 本物件は、売買契約書において「持続可能な森林経営が営まれ、伐採に当たって森林に関する法令に照らし手続きが適正になされた森林の立木である」ことを証明します。なお、この記載内容をもって木質バイオマス証明となります。
- (3) 発電用バイオマス証明に関しては、買受人自らが本売買契約書の写しを添付し、任意様式により証明して下さい。
- (4) 林産物や林業機械のトラック運搬については、運搬に使用する車両が運搬区間を走行できるか現地確認の上、入札すること。
- (5) 適格請求書（インボイス）の交付について
  - ア 国は適格請求書発行事業者です。
  - イ 民収分を含まない物件については、売買契約書に登録番号等の必要事項を記載しますので、納入告知書とあわせて適格請求書（インボイス）の交付とします。
  - ウ 民収分を含む物件（分収造林・分収育林・官行造林）については、適格請求書（インボイス）の交付は売買契約書に別紙7-1「売買代金明細書」を添付することとし、納入告知書とあわせて適格請求書（インボイス）の交付とします。なお、民収分も国が販売の実際の実施者であることから、「媒介者交付特例」を適用して国から交付します。

現時点（公告時点）における仕入税額控除の対象となる消費税額は、適格請求書発行事業者（課税事業者）の分のみとなり、物件の入札書に記載された金額に対する割合は、別紙7-2のとおりです。

入札に際し、注意願います。

詳細については下記ページをご覧ください。

[https://www.rinya.maff.go.jp/j/kokuyu\\_rinya/kokuyuurinya\\_invoice.html](https://www.rinya.maff.go.jp/j/kokuyu_rinya/kokuyuurinya_invoice.html)

## 16 お問い合わせ

不明の点は、下記までお問い合わせ下さい。

〈問合せ先〉

群馬森林管理署業務グループ（経営担当）

電話番号 027-210-1209

## お知らせ

農林水産省の発注事務に関する綱紀保持を目的として、農林水産省綱紀保持規程（平成19年農林水産省訓令第22号）が制定されました。この規程に基づき、第三者から不当な働きかけを受けた場合は、その事実をホームページで公表するなどの綱紀保持対策を実施しています。

詳しくは、当ホームページの「発注者綱紀保持対策に関する情報等」をご覧ください。

<https://www.rinya.maff.go.jp/kanto/apply/publicsale/koukihoji/index.html>



委 任 状 (例)

代理人氏名

上記の者を私の代理人と定め、下記権限を委任します。

記

- 1 入札年月日            令和    年    月    日
- 2 件            名
- 3 入札に関する一切の件

令和    年    月    日

住            所

商号又は名称  
代表者氏名

分任契約担当官  
群馬森林管理署長 殿

**注意：代理人が入札を行う場合は、必ず委任状を提出して下さい。**

なお、当該年度を有効とする年間委任状（別紙 1 - 2）を提出し、その代理人に入札させる場合は、本委任状を提出する必要はありません。

ただし、その場合、各署等ごとに委任状の提出が必要となります。

委 任 状 (例)

私は、都合により〇〇 〇〇を代理人と定め、下記の権限を委任します。

委 任 事 項

1 入札に関する一切の件

2 見積もりに関する事項

3 . . . . .

4 委任期間

令和 年 月 日から令和 年 月 日

令和 年 月 日

住 所

商号又は名称  
代表者氏名

分任契約担当官  
群馬森林管理署長 殿

# 【記入例】

別紙2

第 番札

## 入 札 書

入札番号 第 ○ 号

億	千万	百万	十万	万	千	百	十	円
	¥	1	2	3	4	5	6	7

ただし、上記金額は消費税相当額を除いた金額であるので、契約額は上記金額に消費税相当額を加算した金額となること及び関東森林管理局署等競争契約入札心得を承知のうえ、入札します。

令和 ○○ 年 ○○ 月 ○○ 日  
(入札日の日付を記入する。)

分任契約担当官  
群馬 森林管理署長 殿

代表者本人が入札する場合でも、代理人による入札の場合でも押印不要です。

(入札者)  
住 所

○○県○○市○○町○○番地

商号又は名称  
代表者氏名

株式会社 ○○○○  
代表取締役 ○○ ○○

(代理人)  
氏 名

(代理人による入札の場合)  
△△ △△

(注意事項)

- 1 金額は、円単位とし、アラビア数字を持って明記すること。
- 2 代理人による入札の場合は、「住所」、「商号又は名称」及び代理人の「記名」を行うこと。

## 入札書

入札番号 第 号

億	千万	百万	十万	万	千	百	十	円

ただし、上記金額は消費税相当額を除いた金額であるので、契約額は上記金額に消費税相当額を加算した金額となること及び関東森林管理局署等競争契約入札心得を承知のうえ、入札します。

令和 年 月 日

分任契約担当官  
群馬 森林管理署長 殿

(入札者)  
住 所

商号又は名称  
代表者氏名

(代理人)  
氏 名

## (注意事項)

- 1 金額は、円単位とし、アラビア数字を持って明記すること。
- 2 代理人による入札の場合は、「住所」、「商号又は名称」及び代理人の「記名」を行うこと。

## 暴力団排除に関する誓約事項

- (1) 当社(個人である場合は私、団体である場合は当団体)は、下記1及び2のいずれにも該当せず、また、将来においても該当しないことを誓約します。
- (2) この誓約が虚偽であり、又はこの誓約に反したことにより、当方が不利益を被ることとなっても、異議は一切申し立てません。
- (3) また、貴署の求めに応じ、当方の役員名簿(有価証券報告書に記載のもの。ただし、有価証券報告書を作成していない場合は、役職名、氏名及び生年月日の一覧表)を警察に提供することについて同意します。

## 記

## 1 契約の相手方として不適当な者

- (1) 法人等(個人、法人又は団体をいう。)の役員等(個人である場合はその者、法人である場合は役員又は支店若しくは営業所(常時契約を締結する事務所をいう。)の代表者、団体である場合は代表者、理事等、その他経営に実質的に関与している者をいう。以下同じ。)が、暴力団(暴力団員による不当な行為の防止等に関する法律(平成30年法律第77号)第2条第2号に規定する暴力団をいう。以下同じ。)又は暴力団員(同法第2条第6号に規定する暴力団員をいう。以下同じ。)であるとき
- (2) 役員等が、自己、自社若しくは第三者の不正の利益を図る目的、又は第三者に損害を加える目的をもって、暴力団又は暴力団員を利用するなどしているとき
- (3) 役員等が、暴力団又は暴力団員に対して、資金等を供給し、又は便宜を供与するなど直接的あるいは積極的に暴力団の維持、運営に協力し、若しくは関与しているとき
- (4) 役員等が、暴力団又は暴力団員であることを知りながらこれを不当に利用するなどしているとき
- (5) 役員等が、暴力団又は暴力団員と社会的に非難されるべき関係を有しているとき

## 2 契約の相手方として不適当な行為をする者

- (1) 暴力的な要求行為を行う者
- (2) 法的な責任を超えた不当な要求行為を行う者
- (3) 取引に関して脅迫的な言動をし、又は暴力を用いる行為を行う者
- (4) 偽計又は威力を用いて契約担当官等の業務を妨害する行為を行う者
- (5) その他前各号に準ずる行為を行う者

上記事項について、入札書の提出をもって誓約します。

## 《分収造林及び分収育林契約箇所の代金納付方法について》

今回公売の分収造林及び分収育林契約箇所については、通常の立木販売の代金納付とは異なる点がありますので、下記事項をご理解の上、入札に参加されますようお願い申し上げます。

- ① 立木販売代金の内、官収分については、国の発行する納入告知書により納付して下さい。
- ② 民収分については、分収林契約者の指定する金融機関口座へ振込をお願いします。  
振込手数料については、立木を買受けた方の負担となります。  
また、分収育林の民収分代金については、オーナー数に応じて個別に指定する金融機関口座へ振込となります。  
(民収分の振込手数料については、あらかじめ予定価格から控除してあることを申し添えます。)

## 特約事項

1. 末木枝条、残材、根株等を沢や土場周辺に放置しないこと。また、搬出路に水切り等の排水施設を整備し、泥水等が直接沢や公道等に流出しないようにすること。特に、洗い越し等沢付近での作業は、下流への影響が少なくないため、荒天前後などは特に留意すること。
2. 伐採及び搬出の際は、「官民境界標識」の毀損、亡失等のないように作業を行うこと。万一、毀損等があった場合は、買受人の負担で復元すること。
3. 搬出道作設等の理由により、契約対象外の立木を伐採する必要がある場合は、搬出支障木の調査及び手続きには時間を要することから、予め余裕を持って該当森林事務所に申し出ることとし、必ず支障木の代金納入が確認できる金融機関の発行する振り込み証書の写しを森林管理署に提出の上作業に着手すること。
4. 買受けた物件については、全て伐倒及び搬出すること。
5. 複層伐・択伐・間伐など、森林の一部の立木を伐採するに際し、残余の立木の保護、その他当該森林の保護に努めなければならない。
6. 私道・公道等の利用における申請等については、買受人において所定の手続きを行うこととする。万一、道路等周辺施設に障害を耐えた場合は、買受人が当該所有者と協議のうえ、買受人の負担により修復または賠償等を行うこと。  
なお、伐採・搬出等作業を開始する際及び作業終了後には、買受者が私道・公道等の当該所有者または施設管理者へ連絡すること。
7. 民有地を搬出等に使用する場合、民有地の所有者との交渉は、買受人が行うこと。
8. 保安林に指定されている買受物件内に搬出路を作設する場合及び、物件以外の保安林に指定されている箇所に搬出路を作設する場合は、土地の形質変更について、県知事への協議（署が実施）が必要となり、支障木の調査及び手続きには時間を要することから、予め余裕を持って該当森林事務所に申し出ること。
9. 買受物件が分収林の場合の契約代金の納入について、国の持分については国の発行する納入告知書により納入し、分収林契約者の持分については、契約者の指定する金融機関口座に直接振り込むこと。なお、振り込み手数料は買受人の負担となる。  
(民収分の振込手数料については、あらかじめ予定価格から控除してあることを申し添える)
10. 森林作業道作設等にあたっては、別紙6「特約事項(立木販売)」のとおりとする。
11. 買受人は、労働安全衛生及び山林火災防止等に十分留意し、作業を実行すること。万一、労働災害等が発生した場合は、該当森林官もしくは、森林管理署へ連絡すること。また、狩猟期間及び猟銃による有害鳥獣駆除の実施時には、「作業中につき発砲禁止」等と表示した看板等を事業地の入口等分かりやすい箇所に掲示すること。
12. 公売案内図面に記載した国有林内既設作業道、自動車道及び土場敷(以下「既設作業道等」とする。)について、無料利用承認によらず現況により使用することを承認する。  
なお、既設作業道等以外に新規に作業道、土場等として利用する場合は、無料利用承認申請が必要となるので当該森林官へ連絡し手続きを行うこと。
13. 以上のほか、現地案内の際に提示する事項についても遵守すること。

**特約事項(立木販売)**  
**(伐採・搬出、森林作業道等作設)**

1 買受人は、「主伐時における伐採・搬出指針」を遵守しなければならない。

ただし、指針3の①及び⑤は適用しない。

「主伐時における伐採・搬出指針」については、下記リンクでご覧下さい。

[https://www.rinya.maff.go.jp/kanto/apply/publicsale/wood/202212\\_rintihozen.html](https://www.rinya.maff.go.jp/kanto/apply/publicsale/wood/202212_rintihozen.html)

2 事業計画書等の提出及び承認

(1)買受人は、現地を精査の上、「立木販売箇所の事業計画書」を作業に着手する15日前までに当該事業地を管轄する森林官等(以下「森林官」という)を経由の上、群馬森林管理署長へ提出し、その承認を受けること。

(2)事業計画書には、森林作業道等の路網計画を明示した図面を添付すること。添付する図面は、別途作成する図面(保安林協議又は労働安全衛生規則等に基づき作成するものなど)を使用して差し支えない。ただし、等高線、予定線形、総延長、路網密度、幅員、土場の箇所等が記載されたものであること。また「伐採及び搬出に係るチェックリスト」の内容を確認の上、添付すること。

(3)買受人は、(1)で承認を受けた森林作業道等の路網計画に変更する必要があるときは、その変更について森林官を経由の上、群馬森林管理署長に提出し、その承認を受けること。

(4)買受人は、(1)及び(3)に基づいて提出した事項について、群馬森林管理署長の承認された後に着手すること。

3 買受人は、森林作業道等を作設する必要があるときは、以下の項目を遵守し施工すること。

(1)路網

ア 配置

(ア)路網は、フォワーダ等車輛系林業機械(以下、林業機械等という)が安全に走行でき、かつ作業システムの効率性が効果的に発揮されるよう次の点に留意し配置する。

①地形・地質の安定している安全な個所を通過するよう配置する。

②地形に沿った屈曲線形となるよう配置する。

③排水を考慮した波形勾配となるよう配置する。

④急勾配区間とカーブの組合せは極力避けるよう配置する。

⑤S字カーブは連続して設けないようにし、カーブ間に直線部を設けるよう配置する。

イ 幅員

幅員は、3m以下とする。ただし、林業機械等を用いた作業の安全性及び、作業性の確保に必要な区間に限って、0.5m程度の余裕を付加することができる。

ウ 勾配・排水

縦断勾配は、土質や使用する機械の能力等を考慮し、集材又は苗木等の運搬作業を行う林業機械等が、木材等を積載し安全に上り走行・下り走行ができる勾配で計画する。

横断勾配は、原則として水平とするが、水平区間など危険のない場所で、横断勾配の谷側をわずかに低くする排水方法を採用する場合は、必要に応じて丸太等による路肩浸食保護工、盛土のり面の保護措置をとる。

特に、木材積載時の下り走行におけるブレーキの故障や、雨天や凍結時のスリップによる転落事故を防止するため、カーブの谷側を低くすることは避ける。

排水は、縦断勾配を緩やかな波状にすることにより、こまめな分散排水を行うこととし、排水先は安定した尾根部や常水のある沢にする等して、路面に集まる雨水を安全、適切に処理するとともに次の点に留意する。

①カーブ区間に係る排水は、カーブ上部の入り口付近で行う。

②地下水の湧出又は地形的な条件による地表水の局所的な流入又は滞水がある場合には、これらを



側溝又は横断排水施設等により排水する。

## (2) 施工

### ア 切土

切土高は、ヘアピンカーブの入口など局所的にやむを得ない場合を除き、1.5m程度以内とする。  
切土のり面勾配は、直切りを標準とする。ただし、切土高が高くなる場合、または、土質に応じて6分（岩石の場合は3分）とする。

### イ 盛土

盛土については、地山を段切りして基盤をつくった上で、30cm程度の層ごとにバケット及び履帯を用いて十分に締め固める。

なお、緊密度の低い土砂の場合は、盛土・地山を区分せず、路体全体を30cm程度の層ごとに締め固め、路体全体として十分な強度をもたせる。

盛土のり面勾配は、概ね1割とする。盛土高が2mを超える場合は、1割2分程度とする。

ヘアピンカーブの盛土箇所では、締め固めを繰り返したり、構造物を設けるなどして、路体に十分な強度をもたせる。

盛土の土量が過不足する場合は、山側から谷側への横方向での土量調整だけでなく、前後の路床高の調整など縦方向での土量調整も行う。

### ウ 簡易構造物等

構造物は、安全確保の観点や地形・地質等の制約から、やむを得ない場合にのみ設置する。その場合、転石等現地発生資材の活用を図りつつ、利用の頻度やコスト等を考慮して適切なものを選定する。

### エ 伐開

伐開は、作設箇所ごとにおける斜面の方向、風衝等を考慮し、必要最小限の幅とする。

## (3) 周辺環境への配慮

森林作業道は、人家、道路、鉄道その他重要な保全対象（以下、人家等という）又は水道の取水口が存在する場合は、その直上では極力作設しない。

事業実行中は、人家等に対し、土砂の流出、土石の転落及び伐倒木等の落下を防止するために必要な措置を講じる。

また、希少な野生生物の生息・生育情報を知ったときは、監督職員に報告し、指示を受ける。

## (4) その他

### ア 表土、根株の扱い

根株やはぎ取り表土は、盛土のり面保護工として利用する。表土は心土と交互に概ね30cm毎の層毎にバケット等で十分締め固めて盛土法面に固定する。根株は、表土や心土等とともに十分締め固めるとともに作業に支障のないように固定する。

根株の上に根株を幾つも重ねて積み上げることや、根株を丸ごと路体内に完全に埋設することは締め固めが難しくなるので避ける。また、土質、根株の大きさ、集材方法、山腹傾斜等から、盛土のり面保護工に向かない場合は、安定した状態にして自然還元利用等を図る。

イ 事業終了時において、洗掘を防ぐための水切りを登坂部分等に入れる。

ウ 本特約事項に指定していないものについては、森林作業道作設指針によることを基本とする。

「森林作業道作設指針」については、下記リンクでご覧下さい。

[https://www.rinya.maff.go.jp/kanto/apply/publicsale/wood/202212\\_rintihozen.html](https://www.rinya.maff.go.jp/kanto/apply/publicsale/wood/202212_rintihozen.html)

4 群馬森林管理署長は、1、3の不遵守や、2(1)及び(3)において承認した事項と異なる施工が行われたことにより、林地崩壊が発生し又は発生する恐れがあるなど、林地保全上特に問題があると認めた場合は、買受人に対し、買受人の負担において、植栽や盛土の転圧、排水溝の設置など必要な措置を命ずることができる。この場合において、買受人は群馬森林管理署長の命に応じ、必要な措置を講じること。

## 主伐時における伐採・搬出指針

### 1 目的

森林資源が本格的な利用期を迎える中、森林の有する多面的機能を確保しつつ、森林資源を循環利用し、適切な森林整備を推進することが求められている。

一方で、前線や台風等に伴う豪雨が頻発し、山地災害が激甚化・多様化するようになってきており、山地の崩壊等の発生に対する住民の関心が高まっている状況にある。

このため、立木の伐採・搬出に当たっては、それに伴う土砂の流出等を未然に防止し、林地保全を図るとともに、生物多様性の保全にも配慮しつつ伐採・搬出後の林地の更新を妨げないように配慮すべきである。

本指針は、これらを踏まえ、林業経営体等が主伐時における立木の伐採・搬出に当たって考慮すべき最低限の事項を示すものである。

### 2 定義

この指針において、次の各号に掲げる用語の定義は、それぞれ以下に定めるところによる。

- (1) 集材路とは、立木の伐採、搬出等のために林業機械等が一時的に走行することを目的として作設される仮施設をいう（森林整備や木材の搬出のために継続的に用いる道は森林作業道として集材路と区別する）。
- (2) 土場とは、集材路を使用して木材等を搬出するため、木材等を一時的に集積し、積込みの作業等を行う場所をいう。

### 3 伐採の方法及び区域の設定

- ① 持続的な林業の確立に向けて、立木の買付けや伐採の作業受託の際に、森林所有者に対して、再造林の必要性等を説明し、その実施に向けた意識の向上を図るとともに、伐採と造林の一貫作業の導入等による作業効率の向上に努める。
- ② 林地の崩壊の危険のある箇所、溪流沿い、尾根筋等については、森林所有者等と話し合い、林地の保全及び生物多様性の保全に支障が生じないように、伐採の適否、択伐、分散伐採その他の伐採方法及び更新の方法を決定する。
- ③ 伐採を行う際には、対象となる立木の生育する土地の境界を超えて伐採（誤伐）しないように、あらかじめ伐採する区域の明確化を行う。
- ④ 林地の保全及び生物多様性の保全のため、保残する箇所・樹木を森林所有者等と話し合い、必要に応じて溪流沿い、尾根筋での保護樹帯の設定、野生生物の営巣に重要な空洞木の保残等を行う。なお、これらの箇所に架線や集材路を通過させなければならない場合は、その影響範囲が最小限となるよう努める。
- ⑤ 気候、地形、土壌等の自然条件を踏まえ、森林の有する公益的機能の発揮を確保するため、伐採の規模、周辺の伐採地との連担等を十分考慮し、伐採区域を複数に分割して一つの区域で植栽を実施した後に別の区域で伐採したり、帯状又は群状に伐採することにより複層林を造成したりするなど、伐採を空間的、時間的に分散させる。

#### 4 集材路・土場の計画及び施工

##### (1) 林地保全に配慮した集材路・土場の配置・作設

- ① 図面及び現地踏査により、伐採する区域の地形、地質、土質、水の流れ及び湧水、土砂の崩落、地割れの有無等を十分に確認する。その上で、集材路・土場の作設によって土砂の流出・崩壊が発生しないよう、集材方法及び使用機械を選定し、必要最小限の集材路・土場の配置を計画する。
- ② 伐採・搬出に当たっては、地形等の条件に応じて路網と架線を適切に組み合わせる。特に、急傾斜地その他の地形、地質、土質等の条件が悪く土砂の流出又は林地の崩壊を引き起こすおそれがあり、林地の更新又は土地の保全に支障を生じる場所において伐採・搬出する場合には、地表を極力損傷しないよう、集材路の作設を避け、架線集材によることとする。
- ③ やむを得ず集材路又は架線集材のための土場の作設が必要な場合には、法面を丸太組みで支える等の十分な対策を講じる。
- ④ 集材路・土場の作設開始後も土質や水の流れなど伐採現場の状態に注意を払い、集材路・土場の配置がより林地の保全に配慮したものとなるように、必要に応じて当該配置に係る計画の変更を行う。
- ⑤ 集材路の線形は、ヘアピンカーブ等の曲線部を除き、極力等高線に合わせる。
- ⑥ ヘアピンカーブを設置する必要がある場合は、尾根部その他の地盤の安定した箇所を設置する。
- ⑦ 集材路・土場の作設により露出した土壌が溪流へ流入することを防ぐため、一定幅の林地がろ過帯の役割を果たすよう、集材路・土場は溪流から距離をおいて配置する。
- ⑧ 集材路は、沢筋を横断する箇所ができるだけ少なくなるように配置する。
- ⑨ 伐採現場の土質が溪流の長期の濁りを引き起こす粘性土である場合は、集材路・土場の作設を可能な限り避ける。やむを得ず作設を行う必要があるときは、土砂が溪流に流出しないよう必要に応じて編柵工等を設置する。
- ⑩ 伐採する区域内のみで集材路の適切な線形、配置、縦断勾配等を確保することが困難な場合には、当該区域の隣接地を経由することも検討する。このとき、集材路の作設に当たっては、当該隣接地の森林所有者等と調整等を行う。

##### (2) 人家、道路、取水口周辺等での配慮

- ① 集材路・土場の作設時には、土砂、転石、伐倒木等が流出又は落下しないよう、必要に応じて保全対象（土砂、転石、伐倒木等の流出又は落下による被害を防止する対象となるものをいう。以下同じ。）の上方に丸太柵工等を設置する。特に、人家、道路、鉄道その他の重要な保全対象が下方にある場合は、その直上では集材路・土場を作設しない。
- ② 水道の取水口に濁水が流入しないよう、その周辺では集材路・土場の作設を避ける。

### (3) 生物多様性と景観への配慮

- ① 生物多様性の保全のため、希少な野生生物の生息・生育情報を知った場合には、必要に応じて線形及び作業の時期の変更等の対策を講じる。
- ② 集材路・土場の作設に当たっては、集落、道路等からの景観に配慮し、集材路・土場の密度、配置及び作設方法を調整する。

### (4) 切土・盛土

- ① 切土・盛土の量を抑えるために、集材路の幅及び土場の広さは作業の安全を確保できる必要最小限のものとする。
- ② 切土高を極力低く抑えるとともに、盛土を行う場合には、しっかりと締め固め、補強が必要な場合には、丸太組み工法等を活用して盛土を安定化させる。
- ③ 残土が発生した場合には、残土が溪流に流出しないよう溪流沿いを避け、地盤の安定した箇所小規模に分散して置く。また、流出のおそれがある場合は、丸太組み工法等を活用して対策を講じる。

### (5) 路面の保護と排水の処理

- ① 雨水が集中して路面の長い区間を流下し、又は滞水すると、路面の洗掘及び崩壊の原因となるため、地形を利用して上り坂と下り坂を切り替えるなどの路面の保護のための対策を講じる。
- ② 路面の排水は、可能な限り尾根部、常時水の流れている谷等の侵食されにくい箇所でこまめに行う。また、崩れやすい盛土部分の崩壊等を避けるため、路面から谷側斜面への排水を促しつつ、横断溝を設け、流末処理も行うとともに盛土箇所の手前で排水するなどの対策を講じる。

### (6) 溪流横断箇所の処理

- ① 溪流横断箇所においては、流水が道路等に溢れ出ないように施工し、その維持管理を十分に行う。また、暗渠を用いる場合には、詰まりが生じないように十分な大きさのものを設置することとし、暗渠の呑口の土砂だめの容量を十分確保する。なお、洗い越しとする場合は、横断箇所で集材路の路面を一段下げる。
- ② 洗い越しは、越流水が生じても水の濁りが発生しにくくなるよう大きめの石材を路面に設置するなどにより安定させ、流出のおそれがある場合は、必要に応じて撤去する。

## 5 伐採・造材・集運材における作業実行上の配慮

- ① 集材路・土場は、作業が終了して次の作業まで一定期間使用しない場合には、流路化による土砂の流出防止や、植生回復に配慮し、路面に枝条を敷設する等の措置を講じる。
- ② 集材路・土場の路面のわだち掘れ、泥濘化、流路化を避けるため、降雨等により路盤が多量の水分を帯びている状態では通行しない。通行する場合には、丸太等の敷設などにより、路面のわだち掘れ等を防止する。

- ③ 伐採現場が人家、道路、鉄道その他の重要な保全対象の上方に位置する場合には、伐倒木、丸太、枝条・残材、転石等の落下防止に最大限の注意を払う。
- ④ 伐採後の植栽作業を想定して伐採作業時から伐採後の地拵え等の作業が効率的に行えるよう枝条等を整理するとともに、造林事業者が決まっている場合は、造林事業者と現場の後処理等の調整を図る。
- ⑤ 枝条等が雨水により溪流に流出することがないように対策を講じ、沢に近い場所への集積は避ける。
- ⑥ 天然更新を予定している区域では、枝条等が萌芽更新、下種更新等の妨げとならないように留意し、枝条等を山積みをするのを避ける。

## 6 事業実施後の整理

### (1) 枝条・残材の整理

- ① 枝条・残材は、木質バイオマス資材等への有効利用に努める。
- ② 枝条・残材を伐採現場に残す場合は、出水時に溪流に流れ出したり、雨水を滞水させたりすること等により林地崩壊を誘発することがないように、溪流沿い、集材路、土場、林道等の道路脇に積み上げない。また、林地の表土保護のために枝条の敷設による整理を行う等により、枝条・残材を置く場所を分散させ、杭を打つ等の対策を講じる。

### (2) 集材路・土場の整理

- ① 集材路・土場は、原則として植栽等により植生の回復を促すこととし、必要に応じて作設時に剥ぎ取った表土の埋戻し等を行う。また、路面水の流下状況等を踏まえ、溝切り等の排水処置を行う。
- ② 伐採・搬出に使用した資材・燃料等の確実な整理・撤去を行う。
- ③ 全ての作業が終了し、伐採現場を引き上げる前に、集材路・土場の枝条・残材等の整理の状況を造林の権限を有する森林所有者等と確認し、必要な措置を行う。

## 7 その他

- ① 森林整備や木材の搬出のために継続的に用いる道を作設する場合は、集材路ではなく、「森林作業道作設指針の制定について」（平成22年11月17日付け林整整第656号林野庁長官通知）に基づく森林作業道として作設する。
- ② 集材路・土場の作設に当たっては、森林法（昭和26年法律第249号）その他の関係法令に基づく各種手続（許可、届出等）を確実に行う。なお、作業箇所が保安林である場合にあっては、同法に基づく保安林における作業許可に係る手続を行わなければならないこと、保安林以外の森林にあっては、集材路の幅員、総延長、土場の面積により、同法の林地開発許可に係る手続の対象となり得ることに留意する。
- ③ 林業経営体等は、労働安全衛生法（昭和47年法律第57号）その他の労働関係法令を遵守し、労働災害の防止、労働環境の改善に取り組む。
- ④ この指針については、全国の事例を基に適宜見直しを行っていくものとする。

立木販売箇所の事業計画書

令和 年 月 日

群馬森林管理署長 殿

買受者の所在地：

名称：

代表者名：

電話：

区分	内容	容
場所及び数量等	契約方法	・公売・随契 契約月日 令和 年 月 日
	契約場所	・ 国有林 林班 小班 (全・内)
伐採搬出計画	契約数量	・面積 ha ・樹種 外 ・材積 m3
	伐採方法	・皆伐 ・間伐 ・その他 ( )
現場責任者等の氏名等	作業の形態	・自社 ・下請 ・その他 ( )
	作業期間	・ (自) 令和 年 月 日 ~ (至) 令和 年 月 日
現場責任者等の氏名	搬出方法	・架線集材 ・トラクター集材 ・その他 ( )
	従事作業員の内訳	・作業員数 名 (常雇 名 臨時 名)
現場責任者等の氏名	住所	・住所：
	下請等の場合の相手方の住所・氏名・電話番号	・名称： ・代表者： ・電話：
現場責任者等の氏名	現場責任者の氏名等	・氏名： tel：
	林業架線作業主任者	・氏名：
現場責任者等の氏名	地山掘削作業主任者	・氏名：
	車両系建設機械運転	・氏名：
現場責任者等の氏名	かかり木の処理業務	・氏名：

安全指導等の記録 No.1

指導年月日	指導者名	作業の内容		安全指導等の内容
		従事者の数		
R 年 月 日				
R 年 月 日				
R 年 月 日				
R 年 月 日				
R 年 月 日				
R 年 月 日				
R 年 月 日				
R 年 月 日				
R 年 月 日				
R 年 月 日				
R 年 月 日				

## 伐採及び搬出に係るチェックリスト

\_\_\_\_年 \_\_\_\_月 \_\_\_\_日

立木販売買受者： \_\_\_\_\_

売買物件の所在地： \_\_\_\_\_

チェック項目	確認
<p><b>(1) 伐採区域の確認</b></p> <p>① 林地や生物多様性の保全に配慮した伐採を行う。                      ② 着手前に必ず伐採区域の事前確認を行う。                      ③ 区域表示の方法（標示の明瞭度、間隔等）を確認、また現場末端まで周知を行う。                      ④ 林地や生物多様性の保全に配慮し、森林管理署等が示す保護樹帯や保残木を保全する。</p>	
<p><b>(2) 林地保全に配慮した集材施設の設計</b></p> <p>① 地形等の条件に応じて、路網と架線を適切に選定する。                      ② 森林作業道等・土場の作設は必要最小限にする。                      ③ 森林作業道等の線形は、極力等高線に合わせ、森林作業道等・土場は溪流等から距離をおいて配置する。                      ④ 森林作業道等は、溪流等を横断する箇所が少なくなるよう配置する。                      ⑤ 伐採区域のみで森林作業道等の適切な配置が困難な場合には、隣接地を経由することも検討し、森林官等と協議を行う。                      ⑥ 水道の取水口の周辺、人家等特に重要な保全対象が下方にある場合は、森林作業道等・土場を配置しない。また、必要により丸太柵工等の対策を講じる。なお、集落、道路等からの景観に配慮した森林作業道等・土場の配置とする。                      ⑦ 森林作業道等のヘアピンカーブは地盤の安定した箇所に設置する。                      ⑧ 伐採現場の土質が粘性土の場合は、森林作業道等・土場の作設を避ける。やむを得ず作設する場合は、土砂が溪流等に流出しない工夫をする。                      ⑨ 現場の状況に応じて、森林作業道等・土場の配置に係る計画の変更を行う。</p>	
<p><b>(3) 林地保全に配慮した集材施設の施工</b></p> <p>① 森林作業道等の幅及び土場の広さは必要最小限にする。                      ② 切土高を可能な限り低く抑え、盛土はしっかり絞め固め、必要な場合には、丸太組み工等を活用する。                      ③ 余剰な残土・根株については、溪流等の付近は避け、地盤が安定した箇所に、安定した状態で置く。                      ④ 雨水による路面の洗堀・路肩の崩壊等を避けるため、路面の排水は、浸食されにくい箇所でこまめに行う。                      ⑤ 崩れやすい盛土部分の崩壊等を避けるため、必要により丸太組工等の対策を講じる。                      ⑥ 溪流等横断箇所においては、洗い越しでは大きめの石等を使用し、路面を一段下げる、暗渠の場合は詰まらないように杭を立てるなどの対策を講じる。</p>	
<p><b>(4) 作業実行上の配慮</b></p> <p>① 森林作業道等・土場は、土砂の流出を防止するため、必要に応じ路面に枝条を敷設する等の措置を講じる。                      ② 降雨等により路盤が多量の水分を帯びている状態では通行しない。通行する場合には、丸太等の敷設などにより、路面のわだち掘れ等を防止する対策を講じる。                      ③ 伐採現場が人家、道路等の上方に位置する場合には、伐倒木、丸太等の落下防止に必要な対策を講じる。                      ④ 枝条等は溪流等の付近には放置しない。安定した場所に集積しておく。                      ⑤ 主伐の場合、伐採後の植栽作業を想定して枝条等を整理する。</p>	
<p><b>(5) 事業中・実施後の整理</b></p> <p>① 事業中は必要により、事業完了間近の時点で森林官等に現場立会いを求め、林地保全上の措置等について協議する。                      ② 跡地検査時点では上記の措置も含め検査を受け、必要な措置があれば実施する。</p>	
<p><b>(6) 生物多様性への配慮</b></p> <p>① 希少な野生生物の生息・生育を知った場合には、森林管理署長等と協議のうえ、線形及び作業の時期の変更等の対策を講じる。                      ② 集落、道路等からの景観に配慮した森林作業道等・土場の配置とする。</p>	



売買代金明細書

買受者 ○○ ○○ あて

T8000012050001
群馬森林管理署

売買契約年月日                                  年    月    日

売買契約番号

売買物件の所在場所 (分収林の場合は国有林野名及び林小班名、官行造林の場合は市町村名 字名 地番等)

売買代金 合計額	税込金額	うち消費税額 (10%)

うち適格請求書 (インボイス)	税込金額	うち消費税額 (10%)
対象金額		

<内訳>

インボイス対象	税込金額	うち消費税額 (10%)
①官収分		—
②民収分 (適格請求書発行事業者分)		—
小計		

インボイス対象外	税込金額	うち消費税額 (10%)
③民収分		—
小計		

○適格請求書（インボイス）の交付について

インボイスについては、全省庁統一の登録番号等を記載した契約書等によることとし、契約締結後に交付することとします。

なお、仕入税額控除の対象となる消費税額は、適格請求書発行事業者（課税事業者）の分のみとなり、下記の物件の入札書に記載された金額に対する割合は次のとおりとなります。

入札に際し、注意願います。

※1 分収者には、免税事業者が含まれる場合があるため、インボイスに記載する仕入税額控除の対象となる消費税額、契約金額に含まれる消費税相当額（税率10%で計算した額）とは一致しない場合があります。

※2 当該割合は、現時点（公告時点）で把握している数値であり、変動する場合があります。

1号物件（分収造林）	3.00%
2号物件（分収造林）	3.00%
3号物件（分収造林）	10.00%
4号物件（分収造林）	2.00%
5号物件（分収造林）	2.00%
6号物件（分収育林）	4.13%
7号物件（分収造林）	10.00%
8号物件（分収造林）	10.00%
9号物件（分収造林）	2.00%
10号物件（分収造林）	2.00%

※3 上記2の数値には、免税事業者等からの仕入れに係る経過措置の控除率は計算されていません。

## 公 売 物 件 一 覧 表

売払番号	物件所在地	面積 (ha)	樹種	本数 (本)	材積 (m3)	備考
1	群馬県富岡市大字野上字立岩 23㌔2 伐採種 林令 50	1.98	スギ 他広葉樹	2,480	1,388.55	・分取造林(皆伐) ・分取造林契約者:野上部分林組合
2	群馬県甘楽郡甘楽町大字秋畑字稲倉 28㌔ 伐採種 林令 50	11.37	スギ ヒノキ アカマツ 他広葉樹	12,716	4,849.14	・分取造林(皆伐) ・分取造林契約者:那須林業研究会部分林組合
3	群馬県甘楽郡下仁田町大字栗山字稲倉山 29㌔1 伐採種 林令 67	25.39	スギ ヒノキ カラマツ 他針広葉樹	38,840	13,298.16	・分取造林(皆伐) ・分取造林契約者:下仁田町長
4	群馬県安中市松井田町五料字中木山 110と1・と2 伐採種 林令 51	2.76	スギ ヒノキ アカマツ 他広葉樹	4,460	1,815.39	・分取造林(皆伐) ・分取造林契約者:小竹部分林組合 ・ <b>固定公園第3種特別地域</b>
5	群馬県安中市松井田町五料字中木山 110㌔ 伐採種 林令 52	23.98	スギ ヒノキ アカマツ 他広葉樹	33,605	11,915.50	・分取造林(皆伐) ・分取造林契約者:松井田林業研究会 ・ <b>固定公園第3種特別地域</b>
6	群馬県安中市松井田町五料字中木山 114㌔2 伐採種 林令 59	4.24	スギ アカマツ 他広葉樹	6,408	3,593.61	・分取育林(皆伐) ・分取育林オーナー33名 ・ <b>固定公園第3種特別地域</b>
7	群馬県安中市松井田町坂本字霧積山 135㌔ 伐採種 林令 51	4.57	スギ ヒノキ 他広葉樹	4,593	2,961.33	・分取造林(皆伐) ・分取造林契約者:高墓部分林組合 ・ <b>水源かん養保安林</b>
8	群馬県安中市松井田町坂本字霧積山 144㌔ 伐採種 林令 74	2.26	スギ 他広葉樹	1,859	2,123.02	・分取造林(皆伐) ・分取造林契約者:安中市長 ・ <b>水源かん養保安林</b>
9	群馬県安中市松井田町上増田字増田山外 168㌔ 伐採種 林令 51	4.63	スギ ヒノキ アカマツ 他広葉樹	7,337	3,088.59	・分取造林(皆伐) ・分取造林契約者:長久保部分林組合
10	群馬県安中市松井田町上増田字増田山外 189㌔1 伐採種 林令 50	4.04	スギ ヒノキ アカマツ 他広葉樹	6,167	3,089.02	・分取造林(皆伐) ・分取造林契約者:広瀬部分林組合
11	群馬県安中市松井田町上増田字増田山外 182㌔7 伐採種 林令 109	0.93	ヒノキ	86	91.18	・国造(間伐)

※詳細については各物件明細書をご確認ください。

・本物件は、持続可能な森林経営が営まれ、伐採に当たって森林に関する法令に照らし、手続きが適切になされた森林の立木である。  
 ・第4号・第5号及び第6号物件は、固定公園第3種特別地域であるため、群馬森林管理署は群馬県西部環境森林事務所へ特別地域内木竹の伐採協議について申請し同意済みである。  
 ・第7号及び第8号物件は水源かん養保安林であるため、群馬森林管理署は群馬県西部環境森林事務所へ保安林内における立木の伐採協議について申請し同意済みである。

### 現地案内について

現地案内を下記日程により行いますので、ご希望の方は時間までにご参集ください。

売払番号	日時	集合場所	担当者	備考
1・2・3号物件	令和6年10月28日 9時30分	下仁田森林事務所 群馬県甘楽郡下仁田町大字馬山3766-8	行政専門員(下仁田・磐戸) TEL:0274-82-3239	マップコード 247 486 503 * 77
4・5・6号物件	令和6年10月30日 9時30分	おぎのやドライブイン横川店 群馬県安中市松井田町横川297-1	首席森林官(松井田・細野) TEL:027-378-2104	マップコード 292 599 721 * 07
7・8・9・10・11号物件	令和6年10月30日 13時30分	おぎのやドライブイン横川店 群馬県安中市松井田町横川297-1	首席森林官(松井田・細野) TEL:027-378-2104	マップコード 292 599 721 * 07

# 関東森林管理局・群馬森林管理署位置図

住所: 前橋市岩神町四丁目16-25  
電話番号: 027-210-1209



**下仁田森林事務所**(マップコード 247 486 503\*77)  
 ( 売払番号 1・2・3 号 現地案内集合場所 令和6年10月28日 9時30分 )

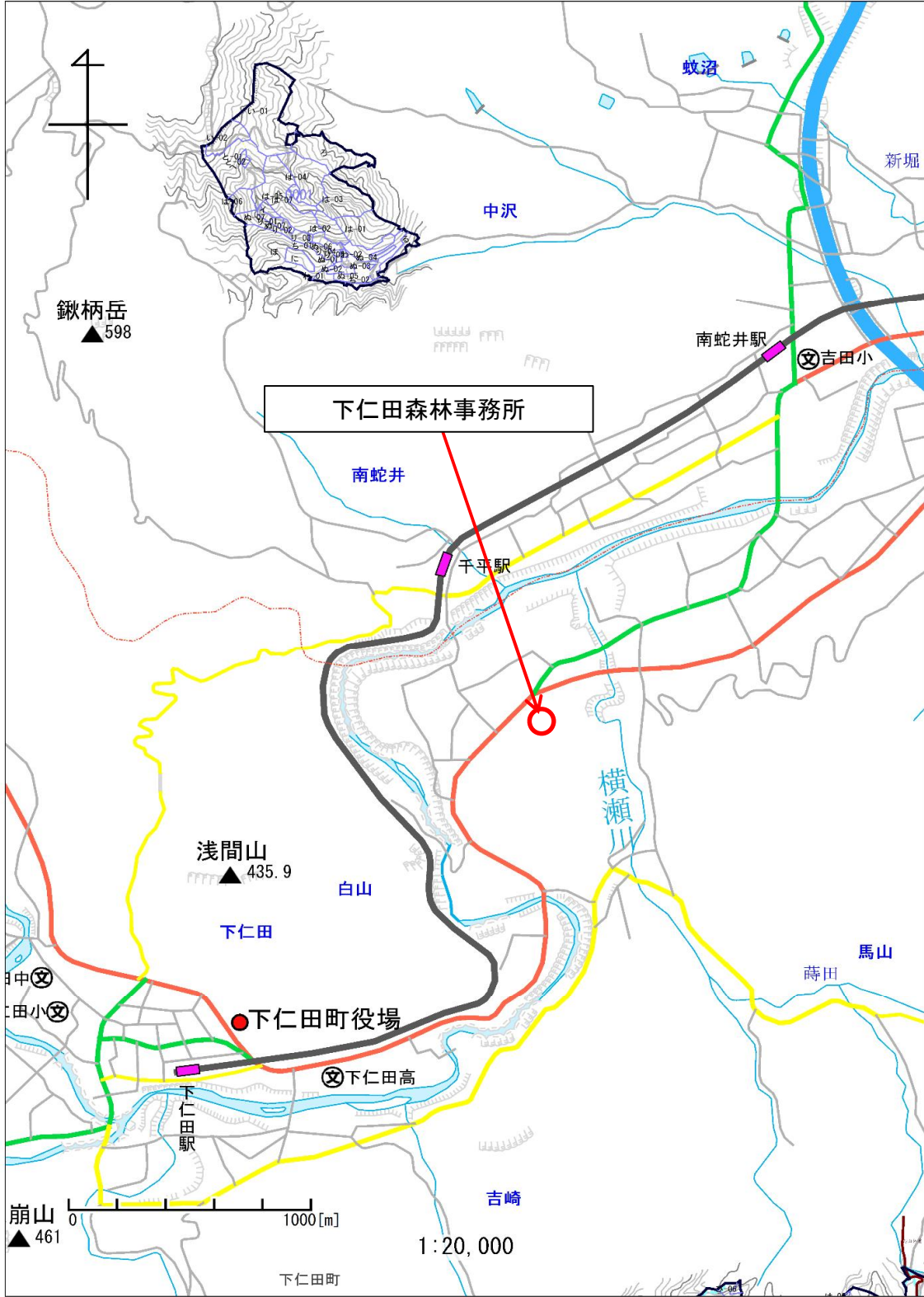

縮尺 1:20,000

**おぎのやドライブイン横川店**(マップコード 292 599 721\*07)

( 売払番号 4・5・6 号 現地案内集合場所 令和6年10月30日 9時30分 )

( 売払番号 7・8・9・10・11号 現地案内集合場所 令和6年10月30日 13時30分 )

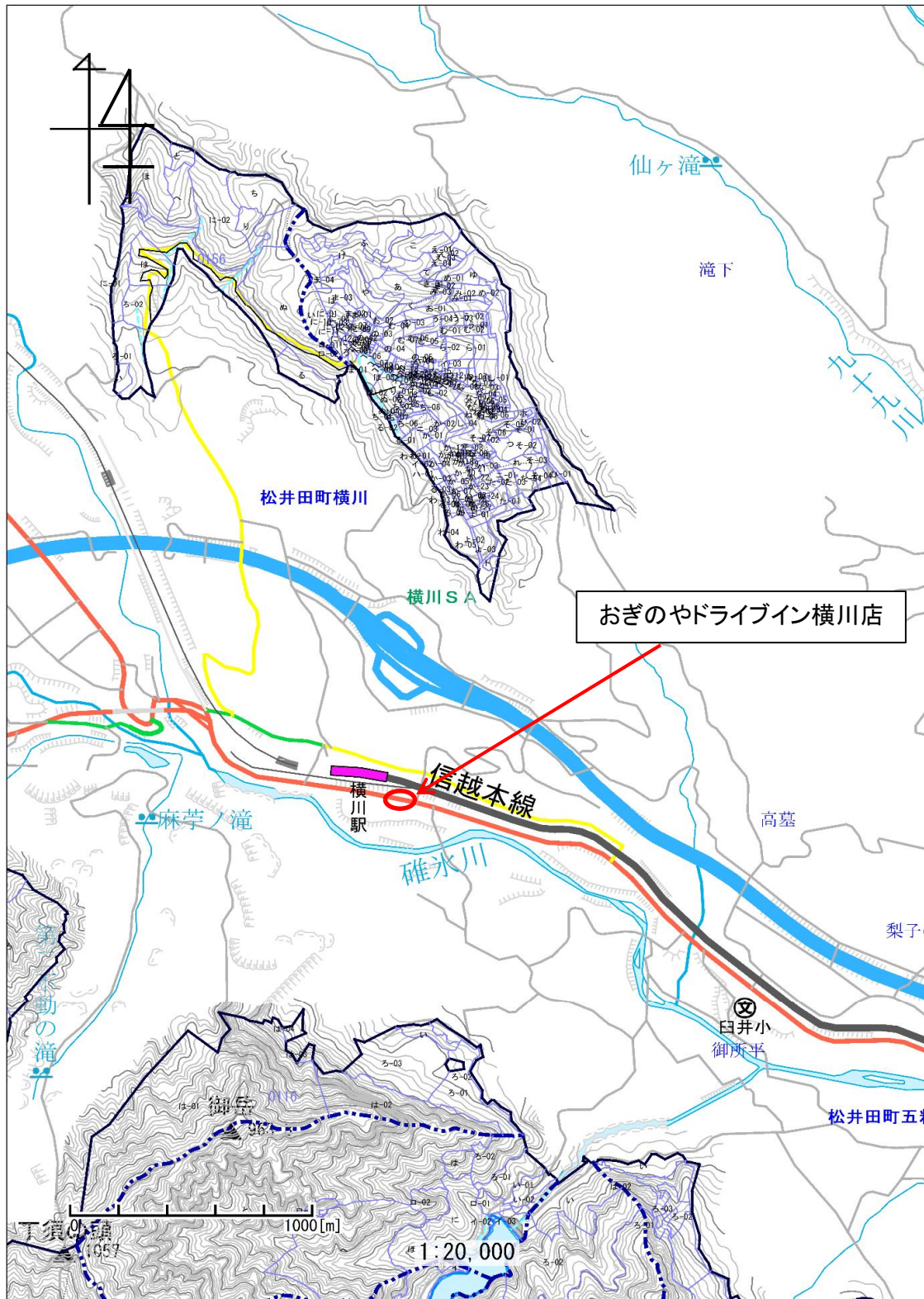

縮尺 1:20,000

# 公壳物件明細書

# 立木公売物件明細書

売払番号 第 1 号

1. 物件所在地 : 富岡市大字野上字立岩国有林23㉔2林小班 (分収造林)
2. 伐採面積 : 1.98 ha      4. 伐採種 : 皆伐
3. 林令 : 50 年生      5. 搬出期限 : 36 ヶ月

樹種	用材区分	本数	材積(m <sup>3</sup> )	径級別内訳
スギ	一般用材	1,393	1,032.19	樹種別直径等明細書のとおり
一般材N計		1,393	1,032.19	
一般材計		1,393	1,032.19	
スギ	パルプ用材	877	347.50	樹種別直径等明細書のとおり
低質材L	〃	210	8.86	〃
パルプ材計		1,087	356.36	
合計		2,480	1,388.55	
搬出条件等				

入札枚数	順位	氏名	金額	備考・落否
	1番札			
	2番札			
	3番札			



樹種別直径等明細書

売払番号 1  
林小班 23い2  
面積(ha) 1.98  
林齢 50  
伐採種 皆伐

樹種		スギ		スギ		樹種		スギ		樹種		樹種		樹種		樹種		樹種	
区分	径級	樹高	本数	材積	区分	径級	樹高	本数	材積	区分	径級	樹高	本数	材積	区分	径級	樹高	本数	材積
一般用材	12	11	2	0.14	一般用材	50	30	1	2.48	一般用材					一般用材				
	14	13	19	2.09		54	27	1	2.56										
	16	16	31	5.27		54	28	1	2.65										
	18	18	73	17.52		60	29	1	3.32										
	20	19	78	23.40															
	22	20	121	47.19															
	24	21	157	75.36															
	26	22	143	82.94															
	28	22	139	91.74															
	30	23	126	98.28															
	32	24	128	115.20															
	34	24	107	107.00															
	36	24	91	100.10															
	38	25	57	72.39															
	40	25	46	63.94															
	42	25	31	46.81															
	44	25	20	32.80															
	46	25	9	16.02															
	48	23	1	1.77															
	48	24	1	1.84															
	48	25	1	1.92															
	48	26	2	4.00															
	48	29	1	2.23															
	50	26	2	4.30															
	50	27	1	2.23															
	50	28	1	2.31															
	50	29	1	2.39															
小計			1,389	1,021.18	小計			4	11.01	小計			0	0.00	小計			0	0.00
パルプ用材					パルプ用材			877	347.50	パルプ用材			210	8.86	パルプ用材			0	0.00
樹種計				1,021.18	樹種計			2,270	1,379.69	樹種計			210	8.86	樹種計			0	0.00
				一般用材本数				パルプ用材本数				総本数							
				1,393				1,393				1,087							
				1,032.19				356.36				1,388.55							

# 立木公売物件明細書

売払番号 第 2 号

1. 物件所在地 : 甘楽郡甘楽町大字秋畑字稲倉国有林28そ林小班 (分収造林)
2. 伐採面積 : 11.37 ha      4. 伐採種 : 皆伐
3. 林令 : 50 年生      5. 搬出期限 : 36 ヶ月

樹種	用材区分	本数	材積(m <sup>3</sup> )	径級別内訳
スギ	一般用材	6,081	3,427.70	樹種別直径等明細書のとおり
ヒノキ	"	2,265	718.50	"
アカマツ	"	5	4.15	"
一般材N計		8,351	4,150.35	
ケヤキ	一般用材	1	2.34	樹種別直径等明細書のとおり
一般材L計		1	2.34	
一般材計		8,352	4,152.69	
スギ	パルプ用材	1,500	468.19	樹種別直径等明細書のとおり
ヒノキ	"	485	65.57	"
アカマツ	"	9	7.17	"
低質材L	"	2,370	155.52	"
パルプ材計		4,364	696.45	
合計		12,716	4,849.14	
搬出条件等				

入札枚数	順位	氏名	金額	備考・落否
	1番札			
	2番札			
	3番札			

樹種別直径等明細書

売払番号 林小班 面積(ha) 林齢 伐採種 皆伐  
 2 28㍍ 11.37 50

スギ		スギ		スギ		ヒノキ		アカマツ			
樹種	樹高	本数	材積	樹種	樹高	本数	材積	樹種	樹高	本数	材積
区分 一般用材	12	10	0.24	区分 一般用材	50	1	2.31	区分 一般用材	26	19	0.48
	14	13	6.71		52	2	4.60		30	23	0.76
	16	16	37.23		52	1	2.57		32	24	0.89
	18	18	106.80		54	1	2.75		36	20	0.91
	20	19	210.90		60	1	3.09		38	22	1.11
	22	20	312.78								
	24	21	434.88								
	26	21	451.55								
	28	22	448.14								
	30	23	387.66								
	32	24	330.30								
	34	24	251.00								
	36	25	144.90								
	38	26	109.56								
	40	26	81.20								
	42	27	42.38								
	44	27	26.55								
	46	27	3.84								
	46	28	1.99								
	46	29	4.12								
	46	30	2.13								
	48	26	2.00								
	48	28	2.15								
	48	29	6.69								
	48	30	2.30								
	50	26	2.15								
	50	27	2.23								
小計		6,075	3,412.38	小計		6	15.32	小計		2,265	718.50
ハルゾ用材		0	0.00	ハルゾ用材		1,500	468.19	ハルゾ用材		485	65.57
樹種計		6,075	3,412.38	樹種計		7,581	3,895.89	樹種計		2,750	784.07

樹種別直径等明細書

売払番号 林小班  
2 28号

区分	ケヤキ		他L		樹種		樹種		樹種		樹種				
	径級	本数	樹高	材積	径級	本数	樹高	材積	区分	径級	本数	樹高	材積		
一般用材	64	1	18	2.34	一般用材				一般用材						
小計		1		2.34	小計	0	0.00	0.00	小計		0		0.00		
パルプ用材		0		0.00	パルプ用材	2,370	155.52	155.52	パルプ用材		0		0.00		
樹種計		1		2.34	樹種計	2,370	155.52	155.52	樹種計		0		0.00		
				一般用材本数				パルプ用材本数				総本数			
				8,352				4,364				12,716			
				一般用材材積				パルプ用材材積				総材積			
				4,152.69				696.45				4,849.14			

# 立木公売物件明細書

売払番号 第 3 号

1. 物件所在地 : 甘楽郡下仁田町大字栗山字稲含山国有林29い1林小班 (分収造林)  
 2. 伐採面積 : 25.39 ha      4. 伐採種 : 皆伐  
 3. 林令 : 67 年生      5. 搬出期限 : 36 ヶ月

樹種	用材区分	本数	材積(m <sup>3</sup> )	径級別内訳
スギ	一般用材	13,190	10,452.65	樹種別直径等明細書のとおり
ヒノキ	"	418	116.63	"
カラマツ	"	3	1.25	"
アカマツ	"	4	5.03	"
コメツガ	"	10	4.71	"
<b>一般材N計</b>		<b>13,625</b>	<b>10,580.27</b>	
クリ	一般用材	42	44.31	樹種別直径等明細書のとおり
ミズナラ	"	2	1.47	"
コナラ	"	1	0.94	"
サワグルミ	"	4	5.50	"
ミズメ	"	1	0.42	"
ケヤキ	"	8	5.50	"
ホオノキ	"	2	1.63	"
サクラ	"	3	2.07	"
キハダ	"	3	2.81	"
カエデ	"	1	1.69	"
センノキ	"	1	0.38	"
シオジ	"	2	3.77	"
ミズキ	"	6	5.19	"
<b>一般材L計</b>		<b>76</b>	<b>75.68</b>	
<b>一般材計</b>		<b>13,701</b>	<b>10,655.95</b>	
スギ	パルプ用材	5,065	1,290.40	樹種別直径等明細書のとおり
ヒノキ	"	934	68.41	"
アカマツ	"	19	8.28	"
ヒバ	"	2	0.15	"
コメツガ	"	20	2.87	"
低質材L	"	19,099	1,272.10	"
<b>パルプ材計</b>		<b>25,139</b>	<b>2,642.21</b>	
<b>合計</b>		<b>38,840</b>	<b>13,298.16</b>	
搬出条件等				

入札枚数	順位	氏名	金額	備考・落否
	1番札			
	2番札			
	3番札			

樹種別直径等明細書

売払番号 3 林小班 29い1 面積(ha) 25.39 林齢 67 伐採種 皆伐

樹種		スギ		スギ		スギ		樹種		樹種		樹種		樹種		樹種		樹種	
区分	径級	樹高	本数	材積	区分	径級	樹高	本数	材積	区分	径級	樹高	本数	材積	区分	径級	樹高	本数	材積
一般用材	12	12	45	3.15	一般用材	58	29	1	3.12	一般用材	12	11	30	2.10	一般用材				
	14	14	167	18.37		58	30	1	3.23		14	13	46	4.60					
	16	15	323	51.68		60	28	2	6.42		16	15	65	10.40					
	18	17	639	140.58		60	29	1	3.32		18	16	56	11.76					
	20	19	858	257.40		60	30	2	6.86		20	17	65	17.55					
	22	21	1,109	454.69		60	31	3	10.65		22	17	43	13.76					
	24	21	1,304	625.92		62	29	1	3.52		24	17	43	16.34					
	26	23	1,380	841.80		62	30	2	7.28		26	17	20	8.60					
	28	23	1,398	964.62		62	33	1	4.00		28	18	22	11.66					
	30	25	1,347	1,158.42							30	19	15	9.45					
	32	25	1,138	1,069.72							32	15	1	0.52					
	34	26	906	987.54							32	17	1	0.62					
	36	26	762	914.40							32	18	2	1.34					
	38	27	591	815.58							32	20	1	0.77					
	40	27	454	685.54							32	24	1	0.99					
	42	27	278	453.14							34	19	1	0.79					
	44	27	187	330.99							34	21	1	0.91					
	46	27	107	205.44							36	17	2	1.50					
	48	27	75	155.25							36	21	1	1.00					
	50	28	55	127.05							38	19	1	0.95					
	52	29	32	82.24							38	20	1	1.02					
	54	29	10	27.50															
	56	28	2	5.66															
	56	29	1	2.93															
	56	30	6	18.18															
	56	31	1	3.13															
	56	33	1	3.33															
小計			13,176	10,404.25	小計			14	48.40	小計			418	116.63	小計			0	0.00
ハルブ用材			0	0.00	ハルブ用材			5,065	1,290.40	ハルブ用材			934	68.41	ハルブ用材			2	0.15
樹種計			13,176	10,404.25	樹種計			18,255	11,743.05	樹種計			1,352	185.04	樹種計			2	0.15

樹種別直径等明細書

売払番号 林小班  
3 29い1

カラマツ		アカマツ		樹種		アカマツ		樹種		コマツガ		樹種		クリ	
区 分	樹 高	本 数	材 積	区 分	樹 高	本 数	材 積	区 分	樹 高	本 数	材 積	区 分	樹 高	本 数	材 積
一般用材	22	1	0.33	一般用材	34	1	0.65	一般用材	24	1	0.30	一般用材	28	1	0.52
	17	1	0.41		42	1	1.24		24	1	0.32		30	1	0.51
	18	1	0.51		42	1	1.30		26	1	0.38		30	1	0.60
	19	1	1.84		50	1	1.84		26	1	0.43		30	1	0.66
									28	1	0.44		32	2	1.22
									30	1	0.50		34	1	0.61
									30	2	1.06		34	1	0.69
									32	1	0.52		34	3	2.16
									38	1	0.76		34	1	0.76
													36	1	0.72
													36	1	0.81
													36	2	1.88
													36	1	0.98
													38	1	0.80
													38	1	0.85
													38	2	1.90
													38	1	0.99
													40	1	0.83
													40	1	0.89
													40	2	1.98
													40	1	1.10
													40	1	1.15
													40	1	1.21
													42	1	1.44
													44	1	1.06
													44	1	1.38
													44	1	1.44
小計		3	1.25	小計		4	5.03	小計		10	4.71	小計		33	29.14
ハルブ用材		0	0.00	ハルブ用材		19	8.28	ハルブ用材		20	2.87	ハルブ用材		0	0.00
樹種計		3	1.25	樹種計		23	13.31	樹種計		30	7.58	樹種計		33	29.14

樹種別直径等明細書

売払番号 林小班  
3 29い1

区分	クリ			ミズナラ			樹種			コナラ			樹種			サワグルミ		
	樹級	樹高	本数	材積	樹級	樹高	本数	材積	区分	樹級	樹高	本数	材積	区分	樹級	樹高	本数	材積
一般用材	44	23	1	1.50	30	18	1	0.57	一般用材	40	17	1	0.94	一般用材	34	21	1	0.84
	46	20	1	1.42	38	18	1	0.90							40	22	1	1.21
	46	21	1	1.49											46	23	1	1.63
	48	22	1	1.69											50	22	1	1.82
	50	17	1	1.41														
	50	22	1	1.82														
	50	24	1	1.98														
	52	22	1	1.95														
	54	20	1	1.91														
小計			9	15.17			2	1.47	小計			1	0.94	小計			4	5.50
ハルブ用材			0	0.00			0	0.00	ハルブ用材			0	0.00	ハルブ用材			0	0.00
樹種計			42	44.31			2	1.47	樹種計			1	0.94	樹種計			4	5.50



樹種別直径等明細書

売払番号 林小班  
3 29㉒1

ミズメ			ケヤキ			樹種			ホオノキ			樹種			サクラ		
区分	樹高	本数	材積	樹高	本数	材積	区分	径級	樹高	本数	材積	区分	径級	樹高	本数	材積	
一般用材	28	1	0.42	26	1	0.38	一般用材	30	17	1	0.54	一般用材	28	18	1	0.50	
				30	1	0.57		42	18	1	1.09		34	18	1	0.72	
				30	1	0.66							38	17	1	0.85	
				32	1	0.61											
				32	1	0.71											
				32	1	0.75											
				34	1	0.84											
				36	1	0.98											
小計		1	0.42		8	5.50	小計			2	1.63	小計			3	2.07	
ハルツ用材		0	0.00		0	0.00	ハルツ用材			0	0.00	ハルツ用材			0	0.00	
樹種計		1	0.42		8	5.50	樹種計			2	1.63	樹種計			3	2.07	



樹種別直径等明細書

売払番号 林小班  
3 29011

区分	ミズキ			他L			樹種			樹種			樹種					
	径級	樹高	材積	本数	樹高	材積	径級	樹高	材積	区分	径級	樹高	材積	区分	径級	樹高	材積	
一般用材	30	19	0.60	1						一般用材				一般用材				
	30	21	0.66	1														
	32	18	0.64	1														
	32	20	0.71	1														
	38	23	1.14	1														
	44	22	1.44	1														
小計			5.19	6		0.00	0		0.00	小計			0	0.00	小計		0	0.00
パルプ用材			0.00	0		1,272.10	19,099		1,272.10	パルプ用材			0	0.00	パルプ用材		0	0.00
樹種計			5.19	6		1,272.10	19,099		1,272.10	樹種計			0	0.00	樹種計		0	0.00
一般用材本数			13,701			パルプ用材本数			25,139			総本数			38,840			
一般用材材積			10,655.95			パルプ用材材積			2,642.21			総材積			13,298.16			

## 立木公売物件明細書

売払番号 第 4 号

1. 物件所在地 : 安中市松井田町五料字中木山国有林110と1・と2林小班 (分収造林)
2. 伐採面積 : 2.76 ha      4. 伐採種 : 皆伐
3. 林令 : 51 年生      5. 搬出期限 : 36 ヶ月

樹種	用材区分	本数	材積(m <sup>3</sup> )	径級別内訳
スギ	一般用材	1,592	1,172.62	樹種別直径等明細書のとおり
ヒノキ	"	320	88.98	"
アカマツ	"	1	0.52	"
一般材N計		1,913	1,262.12	
クリ	一般用材	2	1.25	樹種別直径等明細書のとおり
コナラ	"	1	0.88	"
ホオノキ	"	1	0.44	"
サクラ	"	2	1.03	"
ミズキ	"	2	1.04	"
一般材L計		8	4.64	
一般材計		1,921	1,266.76	
スギ	パルプ用材	865	348.41	樹種別直径等明細書のとおり
ヒノキ	"	557	66.46	"
低質材L	"	1,117	133.76	"
パルプ材計		2,539	548.63	
合計		4,460	1,815.39	
搬出条件等				

入札枚数	順位	氏名	金額	備考・落否
	1番札			
	2番札			
	3番札			

樹種別直径等明細書

売払番号 4 林小班 110と1 面積(ha) 1.93 林齢 51 伐採種 皆伐

区分	スギ		ヒノキ		アカマツ		クリ		
	樹種	本数	材積	樹高	本数	材積	樹高	本数	材積
一般用材	12	14	0.18	12	5	0.35	28	16	0.44
	14	17	1.96	13	28	2.80		18	0.81
	16	18	9.12	16	56	7.84			
	18	19	21.50	18	59	12.39			
	20	20	37.76	20	48	12.96			
	22	21	51.66	22	50	17.00			
	24	22	68.50	24	35	14.00			
	26	22	96.28	26	18	8.82			
	28	22	73.92	28	9	5.31			
	30	23	69.42	30	6	4.02			
	32	24	64.80	32	1	0.77			
	34	25	46.80	34	1	0.79			
	36	25	31.05	36	1	0.94			
	38	26	27.72						
	40	27	16.61						
	42	28	8.45						
	44	25	1.64						
	44	27	1.77						
	44	29	1.90						
	46	28	1.99						
	48	28	2.15						
	52	29	2.57						
	52	30	2.66						
小計		1,086	640.41		317	87.99		1	0.52
ハルゾ用材		556	179.56		550	65.36		0	0.00
樹種計		1,642	819.97		867	153.35		1	0.52
小計									
ハルゾ用材									
樹種計									

### 樹種別直径等明細書

売払番号 林小班  
4 110と1

区分 一般用材	コナラ			ホオノキ			サクラ			ミズキ		
	樹種 径級	樹高	材積	樹種 径級	樹高	材積	樹種 径級	樹高	材積	樹種 径級	樹高	材積
	34	22	0.88	28	16	0.44	24	17	0.35	26	18	0.43
							32	19	0.68	32	17	0.61
小計			0.88			0.44			1.03			
ハルゾ用材	0		0.00			0.00			0.00			0.00
樹種計	1		0.88	1		0.44	2		1.03	2		1.04



樹種別直径等明細書

売払番号 4  
林小班 110と2  
面積(ha) 0.83  
林齢 51  
伐採種 皆伐

区分	スギ			ヒノキ			他L			樹種		
	樹種 径級	樹高	材積	樹種 径級	樹高	材積	樹種 径級	樹高	材積	樹種 径級	樹高	材積
一般用材	16	17	0.54	20	13	0.21	一般用材			一般用材		
	18	19	2.25	24	17	0.38						
	20	21	3.74	26	16	0.40						
	22	22	6.88									
	24	23	15.90									
	26	25	34.17									
	28	25	34.65									
	30	26	49.50									
	32	26	65.66									
	34	27	72.32									
	36	27	47.50									
	38	27	40.02									
	40	28	48.67									
	42	28	38.87									
	44	28	20.24									
	46	29	20.60									
	48	30	18.40									
	50	26	2.15									
	50	29	2.39									
	50	30	2.48									
	54	28	2.65									
	56	26	2.63									
小計			532.21	小計		0.99	小計		0	小計		0.00
パルプ用材			309	パルプ用材		1.10	パルプ用材		202	パルプ用材		26.39
樹種計			815	樹種計		2.09	樹種計		202	樹種計		26.39
			509			518			110と2 本数			1,027
			533.20			196.34			110と2 材積			729.54



樹種別直径等明細書

面積(ha) 2.76  
林齢 51  
伐採種 皆伐

売払番号 林小班  
4 110と1・110と2

樹種			樹種			樹種			樹種			樹種			樹種					
区分	樹高	本数	材積	区分	樹高	本数	材積	区分	樹高	本数	材積	区分	樹高	本数	材積	区分	樹高	本数	材積	
一般用材				一般用材				一般用材				一般用材				一般用材				
小計		0	0.00	小計		0	0.00	小計		0	0.00	小計		0	0.00	小計		0	0.00	
ハルブ用材				ハルブ用材				ハルブ用材				ハルブ用材				ハルブ用材				
樹種計		0	0.00	樹種計		0	0.00	樹種計		0	0.00	樹種計		0	0.00	樹種計		0	0.00	
一般用材総本数			1,921	ハルブ用材総本数			2,539	一般用材総本数			2,539	総本数			4,460					
一般用材総材積			1,266.76	ハルブ用材総材積			548.63	一般用材総材積			548.63	総材積			1,815.39					

# 立木公売物件明細書

売払番号 第 5 号

1. 物件所在地 : 安中市松井田町五料字中木山国有林110ち林小班 (分収造林)
2. 伐採面積 : 23.98 ha      4. 伐採種 : 皆伐
3. 林令 : 52 年生      5. 搬出期限 : 36 ヶ月

樹種	用材区分	本数	材積(m <sup>3</sup> )	径級別内訳
スギ	一般用材	5,272	4,401.17	樹種別直径等明細書のとおり
ヒノキ	"	11,803	4,774.74	"
アカマツ	"	58	46.32	"
一般材N計		17,133	9,222.23	
クリ	一般用材	8	4.87	樹種別直径等明細書のとおり
コナラ	"	8	5.45	"
ケヤキ	"	2	1.20	"
サクラ	"	3	2.98	"
一般材L計		21	14.50	
一般材計		17,154	9,236.73	
スギ	パルプ用材	1,586	626.37	樹種別直径等明細書のとおり
ヒノキ	"	4,348	994.37	"
アカマツ	"	221	82.69	"
低質材L	"	10,296	975.34	"
パルプ材計		16,451	2,678.77	
合計		33,605	11,915.50	
搬出条件等				

入札枚数	順位	氏名	金額	備考・落否
	1番札			
	2番札			
	3番札			

樹種別直径等明細書

売払番号 5 林小班 110㍍ 面積(ha) 23.98 林齢 52 伐採種 皆伐

区分別		スギ		ヒノキ		アカマツ		アカマツ		樹種								
樹種	径級	樹高	本数	材積	樹高	本数	材積	樹高	本数	材積	径級	樹高	本数	材積	樹高	本数	材積	
一般用材	12	14	5	0.45	12	109	7.63	18	15	0.19	36	22	1	0.19	22	1	0.19	
	14	16	24	3.12	14	310	34.10	18	16	0.20	36	23	2	0.20	23	2	0.20	
	16	17	80	14.40	16	788	138.24	18	18	0.23	38	22	1	0.23	22	1	0.23	
	18	19	135	33.75	18	1,340	308.20	22	13	0.24	38	23	1	0.24	23	1	0.24	
	20	20	275	88.00	20	1,835	550.50	22	14	0.26	40	22	1	0.26	22	1	0.26	
	22	21	363	148.83	22	2,020	747.40	22	18	0.34	40	23	1	0.34	23	1	0.34	
	24	22	480	240.00	24	1,865	801.95	22	19	0.35	40	24	1	0.35	24	1	0.35	
	26	22	585	339.30	26	1,414	735.28	24	14	0.60	42	15	1	0.60	15	1	0.60	
	28	23	647	446.43	28	1,037	611.83	24	16	0.35	42	16	1	0.35	16	1	0.35	
	30	24	605	496.10	30	620	415.40	24	22	0.48	42	22	1	0.48	22	1	0.48	
	32	26	606	593.88	32	255	196.35	26	16	0.80	42	23	1	0.80	23	1	0.80	
	34	26	462	503.58	34	147	133.77	26	22	1.68	42	25	1	1.68	25	1	1.68	
	36	27	364	455.00	36	56	59.92	28	18	1.56	44	20	1	1.56	20	1	1.56	
	38	27	248	342.24	38	23	28.52	28	20	1.16	46	23	1	1.16	23	1	1.16	
	40	28	168	263.76	40	1	1.35	28	22	0.64	48	22	1	0.64	22	1	0.64	
	42	28	101	170.69	42	1	1.43	30	16	1.56	50	22	1	1.56	22	1	1.56	
	44	29	52	98.80	44	1	1.38	30	20	1.32	50	24	1	1.32	24	1	1.32	
	46	29	25	51.50	46	1	1.49	30	21	0.69								
	48	29	22	49.06				30	22	1.44								
	50	29	17	40.63				32	14	0.51								
	52	30	5	13.30				32	19	0.70								
	54	25	1	2.37				32	22	1.62								
	54	29	1	2.75				34	16	0.65								
	58	30	1	3.23				34	21	0.86								
								34	22	1.82								
								34	23	0.95								
								36	18	0.82								
小計			5,272	4,401.17	小計	11,803	4,774.74	小計		22.02	小計		40	22.02	小計	18	24.30	
ハルブ用材			1,586	626.37	ハルブ用材	4,348	994.37	ハルブ用材		0	0.00	ハルブ用材		0	0.00	ハルブ用材	221	82.69
樹種計			6,858	5,027.54	樹種計	16,151	5,769.11	樹種計		40	22.02	樹種計		40	22.02	樹種計	279	129.01

樹種別直径等明細書

売払番号 林小班  
5 110㊦

クリ		コナラ		樹種		ケヤキ		樹種		サクラ			
樹種	材積	樹高	本数	材積	樹高	本数	材積	樹高	本数	樹高	材積		
区分別	24	18	2	0.74	26	21	1	0.50	26	26	22	1	0.78
一般用材					一般用材				一般用材				
	26	21	1	0.50	28	19	1	0.52	34	18	18	1	0.99
	30	21	2	1.32	30	17	1	0.54			40	1	
	32	22	1	0.78	30	19	1	0.60			40	1	1.21
	36	14	1	0.63	32	19	1	0.68					
	36	20	1	0.90	32	24	1	0.85					
					34	20	1	0.80					
					34	24	1	0.96					
小計	8	4.87	8	5.45	8	5.45	8	5.45	2	1.20	2	3	2.98
ハルブ用材	0	0.00	0	0.00	ハルブ用材			0.00	ハルブ用材	0	0.00	0	0.00
樹種計	8	4.87	8	5.45	樹種計			5.45	樹種計	2	1.20	3	2.98

樹種別直径等明細書

売払番号 林小班  
5 110ち

他L			樹種			樹種			樹種			樹種			樹種								
区分	樹高	本数	材積	区分	樹高	本数	材積	区分	樹高	本数	材積	区分	樹高	本数	材積	区分	樹高	本数	材積				
一般用材				一般用材				一般用材				一般用材				一般用材							
小計		0	0.00	小計		0	0.00	小計		0	0.00	小計		0	0.00	小計		0	0.00				
パルプ用材		10,296	975.34	パルプ用材		0	0.00	パルプ用材		0	0.00	パルプ用材		0	0.00	パルプ用材		0	0.00				
樹種計		10,296	975.34	樹種計		0	0.00	樹種計		0	0.00	樹種計		0	0.00	樹種計		0	0.00				
一般用材本数			17,154	パルプ用材本数			16,451	総本数			33,605	一般用材材積			9,236.73	パルプ用材材積			2,678.77	総材積			11,915.50

## 立木公売物件明細書

売払番号 第 6 号

1. 物件所在地 : 安中市松井田町五料字中木山国有林114へ2林小班 (分収育林)  
 2. 伐採面積 : 4.24 ha      4. 伐採種 : 皆伐  
 3. 林令 : 59 年生      5. 搬出期限 : 36 ヶ月

樹種	用材区分	本数	材積(m <sup>3</sup> )	径級別内訳
スギ	一般用材	3,550	3,050.67	樹種別直径等明細書のとおり
アカマツ	"	5	8.63	"
一般材N計		3,555	3,059.30	
一般材計		3,555	3,059.30	
スギ	パルプ用材	1,476	490.70	樹種別直径等明細書のとおり
アカマツ	"	7	10.59	"
低質材L	"	1,370	33.02	"
パルプ材計		2,853	534.31	
合計		6,408	3,593.61	
搬出条件等				

入札枚数	順位	氏名	金額	備考・落否
	1番札			
	2番札			
	3番札			

樹種別直径等明細書

売払番号 6 林小班 114へ2 面積(ha) 4.24 林齢 59 伐採種 皆伐

区分	樹種		スギ		スギ		スギ		樹種		アカマツ		樹種		樹種		他L		
	径級	材積	本数	樹高	材積	本数	樹高	材積	径級	材積	本数	樹高	材積	本数	樹高	材積	本数	樹高	材積
一般用材	12	1.04	13	33	3.55	1	25	0.93	32	3.55	1	25	0.93	32	3.55	1	25	0.93	
	14	6.00	50	30	6.86	2	26	1.44	40	6.86	1	26	1.44	40	6.86	1	26	1.44	
	16	19.38	102	30	3.64	1	27	1.50	40	3.64	1	27	1.50	40	3.64	1	27	1.50	
	18	40.56	156				26	1.92	46		1	26	1.92	46		1	26	1.92	
	20	74.80	220				54	2.84	54		1	28	2.84	54		1	28	2.84	
	22	123.41	287																
	24	154.23	291																
	26	207.36	324																
	28	256.23	351																
	30	298.42	347																
	32	307.72	314																
	34	288.85	265																
	36	261.60	218																
	38	256.08	194																
	40	203.85	135																
	42	163.00	100																
	44	119.60	65																
	46	95.52	48																
	48	53.75	25																
	50	34.65	15																
	52	22.32	9																
	54	30.25	11																
	58	2.59	1																
	58	2.80	1																
	58	6.04	2																
	58	3.23	1																
	58	3.34	1																
小計		3,036.62	3,546		14.05	4		8.63	小計	14.05	5		8.63	小計	14.05	5		8.63	0
パルプ用材		0.00	0		490.70	1,476		10.59	パルプ用材	490.70	7		10.59	パルプ用材	490.70	7		10.59	1,370
樹種計		3,036.62	3,546		3,541.37	5,026		19.22	樹種計	3,541.37	12		19.22	樹種計	3,541.37	12		19.22	1,370
				一般用材本数	3,555					パルプ用材本数	2,853					総本数	6,408		
				一般用材材積	3,059.30					パルプ用材材積	534.31					総材積	3,593.61		

## 立木公売物件明細書

売払番号 第 7 号

1. 物件所在地 : 安中市松井田町坂本字霧積山国有林135ち林小班 (分収造林)
2. 伐採面積 : 4.57 ha      4. 伐採種 : 皆伐
3. 林令 : 51 年生      5. 搬出期限 : 36 ヶ月

樹種	用材区分	本数	材積(m <sup>3</sup> )	径級別内訳
スギ	一般用材	1,900	1,864.78	樹種別直径等明細書のとおり
ヒノキ	"	1,151	679.39	"
一般材N計		3,051	2,544.17	
一般材計		3,051	2,544.17	
スギ	パルプ用材	350	215.51	樹種別直径等明細書のとおり
ヒノキ	"	369	179.26	"
低質材L	"	823	22.39	"
パルプ材計		1,542	417.16	
合計		4,593	2,961.33	
搬出条件等				

入札枚数	順位	氏名	金額	備考・落否
	1番札			
	2番札			
	3番札			



樹種別直径等明細書

売払番号 7 林小班 135㍍ 面積(ha) 4.57 林齢 51 伐採種 皆伐

区分	樹種		スギ		ヒノキ		樹種		他L		樹種		材積			
	径級	樹高	本数	材積	本数	材積	径級	樹高	本数	材積	径級	樹高	本数	材積		
一般用材	12	10	1	0.06	16	17	12	2.16	16	17	12	2.16	12			
	14	12	1	0.10	18	19	27	6.75	18	19	27	6.75	27			
	16	15	5	0.80	20	19	66	19.80	20	19	66	19.80	66			
	18	17	32	7.04	22	20	132	51.48	22	20	132	51.48	132			
	20	19	45	13.50	24	21	209	100.32	24	21	209	100.32	209			
	22	20	82	31.98	26	21	204	112.20	26	21	204	112.20	204			
	24	22	126	63.00	28	22	205	135.30	28	22	205	135.30	205			
	26	24	185	118.40	30	22	148	111.00	30	22	148	111.00	148			
	28	24	239	174.47	32	22	82	72.16	32	22	82	72.16	82			
	30	25	228	196.08	34	22	39	37.83	34	22	39	37.83	39			
	32	26	244	239.12	36	22	19	20.33	36	22	19	20.33	19			
	34	27	185	209.05	38	22	6	7.02	38	22	6	7.02	6			
	36	27	161	201.25	40	22	1	1.27	40	22	1	1.27	1			
	38	27	125	172.50	44	25	1	1.77	44	25	1	1.77	1			
	40	28	89	139.73												
	42	29	68	119.00												
	44	29	37	70.30												
	46	29	21	43.26												
	48	29	10	22.30												
	50	29	10	23.90												
	52	30	2	5.32												
	52	31	1	2.74												
	58	31	1	3.34												
	60	30	1	3.43												
	64	32	1	4.11												
小計			1,900	1,864.78	小計		1,151	679.39	小計		0	0.00	小計	0	0.00	
パルプ用材			350	215.51	パルプ用材		369	179.26	パルプ用材		823	22.39	パルプ用材	0	0.00	
樹種計			2,250	2,080.29	樹種計		1,520	858.65	樹種計		823	22.39	樹種計	0	0.00	
					一般用材本数		3,051		パルプ用材本数		1,542		総本数		4,593	
					一般用材材積		2,544.17		パルプ用材材積		417.16		総材積		2,961.33	

## 立木公売物件明細書

売払番号 第 8 号

1. 物件所在地 : 安中市松井田町坂本字霧積山国有林144い林小班 (分収造林)
2. 伐採面積 : 2.26 ha      4. 伐採種 : 皆伐
3. 林令 : 74 年生      5. 搬出期限 : 36 ヶ月

樹種	用材区分	本数	材積(m <sup>3</sup> )	径級別内訳
スギ	一般用材	1,030	1,915.00	樹種別直径等明細書のとおり
一般材N計		1,030	1,915.00	
ケヤキ	一般用材	1	4.64	樹種別直径等明細書のとおり
一般材L計		1	4.64	
一般材計		1,031	1,919.64	
スギ	パルプ用材	131	175.47	樹種別直径等明細書のとおり
低質材L	"	697	27.91	"
パルプ材計		828	203.38	
合計		1,859	2,123.02	
搬出条件等				

入札枚数	順位	氏名	金額	備考・落否
	1番札			
	2番札			
	3番札			

樹種別直径等明細書

売払番号 8  
林小班 144㍓  
面積(ha) 2.26  
林齢 74  
伐採種 皆伐

区分	樹種		スギ		スギ		樹種		スギ		樹種		ケヤキ		樹種		ケヤキ		樹種		他L																																																																		
	径級	樹高	本数	材積	本数	材積	径級	樹高	本数	材積	径級	樹高	本数	材積	径級	樹高	本数	材積	径級	樹高	本数	材積																																																																	
一般用材	20	18	2	0.58	2	0.58	68	29	1	4.15	78	25	1	4.64	一般用材																																																																								
	22	20	3	1.17	3	1.17	68	30	1	4.30																																																																													
	24	22	1	0.50	1	0.50	68	33	1	4.72																																																																													
	26	24	8	5.12	8	5.12	70	31	1	4.67																																																																													
	28	25	21	16.17	21	16.17	76	29	1	5.07																																																																													
	30	25	16	13.76	16	13.76																																																																																	
	32	25	33	31.02	33	31.02																																																																																	
	34	25	52	54.08	52	54.08																																																																																	
	36	25	72	82.80	72	82.80																																																																																	
	38	26	76	100.32	76	100.32																																																																																	
	40	26	63	91.35	63	91.35																																																																																	
	42	26	90	141.30	90	141.30																																																																																	
	44	26	102	174.42	102	174.42																																																																																	
	46	27	104	199.68	104	199.68																																																																																	
	48	28	92	197.80	92	197.80																																																																																	
	50	28	69	159.39	69	159.39																																																																																	
	52	28	68	168.64	68	168.64																																																																																	
	54	28	66	174.90	66	174.90																																																																																	
	56	28	39	110.37	39	110.37																																																																																	
	58	29	13	40.56	13	40.56																																																																																	
	60	30	13	44.59	13	44.59																																																																																	
	62	30	9	32.76	9	32.76																																																																																	
	64	30	9	34.65	9	34.65																																																																																	
	66	30	1	4.07	1	4.07																																																																																	
	66	31	1	4.21	1	4.21																																																																																	
	68	27	1	3.87	1	3.87																																																																																	
	68	28	1	4.01	1	4.01																																																																																	
小計			1,025	1,892.09	1,025	1,892.09	小計		5	22.91	小計		1	4.64	小計		0	0.00			0	0.00																																																																	
パルプ用材			0	0.00	0	0.00	パルプ用材		131	175.47	パルプ用材		0	0.00	パルプ用材		0	0.00			697	27.91																																																																	
樹種計			1,025	1,892.09	1,161	2,090.47	樹種計		1,161	2,090.47	樹種計		1	4.64	樹種計		1	4.64			697	27.91																																																																	
<table border="1" style="width:100%; border-collapse: collapse;"> <tr> <td style="width:10%;"></td> <td style="width:10%;"></td> <td style="width:10%;"></td> <td style="width:10%;"></td> <td style="width:10%;"></td> <td style="width:10%;"></td> <td style="width:10%;"></td> <td style="width:10%;"></td> <td style="width:10%;"></td> <td style="width:10%;"></td> <td style="width:10%;"></td> <td style="width:10%;"></td> <td style="width:10%;"></td> <td style="width:10%;"></td> <td style="width:10%;"></td> <td style="width:10%;"></td> <td style="width:10%;"></td> <td style="width:10%;"></td> <td style="width:10%;"></td> <td style="width:10%;"></td> <td style="width:10%;"></td> <td style="width:10%;"></td> </tr> <tr> <td>一般用材本数</td> <td>1,031</td> <td>パルプ用材本数</td> <td>828</td> <td>総本数</td> <td>1,859</td> <td colspan="16"></td> </tr> <tr> <td>一般用材材積</td> <td>1,919.64</td> <td>パルプ用材材積</td> <td>203.38</td> <td>総材積</td> <td>2,123.02</td> <td colspan="16"></td> </tr> </table>																																												一般用材本数	1,031	パルプ用材本数	828	総本数	1,859																	一般用材材積	1,919.64	パルプ用材材積	203.38	総材積	2,123.02																
一般用材本数	1,031	パルプ用材本数	828	総本数	1,859																																																																																		
一般用材材積	1,919.64	パルプ用材材積	203.38	総材積	2,123.02																																																																																		

## 立木公売物件明細書

売払番号 第 9 号

1. 物件所在地 : 安中市松井田町上増田字増田山外国有林168い林小班 (分収造林)  
 2. 伐採面積 : 4.63 ha                      4. 伐採種 : 皆伐  
 3. 林令 : 51 年生                      5. 搬出期限 : 36 ヶ月

樹種	用材区分	本数	材積(m <sup>3</sup> )	径級別内訳
スギ	一般用材	2,360	1,862.11	樹種別直径等明細書のとおり
ヒノキ	"	1,456	623.90	"
アカマツ	"	6	5.30	"
一般材N計		3,822	2,491.31	
コナラ	一般用材	1	1.03	樹種別直径等明細書のとおり
一般材L計		1	1.03	
一般材計		3,823	2,492.34	
スギ	パルプ用材	1,074	299.95	樹種別直径等明細書のとおり
ヒノキ	"	506	127.20	"
アカマツ	"	66	29.44	"
低質材L	"	1,868	139.66	"
パルプ材計		3,514	596.25	
合計		7,337	3,088.59	
搬出条件等				

入札枚数	順位	氏名	金額	備考・落否
	1番札			
	2番札			
	3番札			

樹種別直径等明細書

売払番号 9  
林小班 168㍿  
面積(ha) 4.63  
林齢 51  
伐採種 皆伐

スギ		スギ		スギ		ヒノキ		アカマツ			
樹種	樹高	本数	材積	樹種	樹高	本数	材積	樹種	樹高	本数	材積
区分 一般用材	12	14	0.63	区分 一般用材	54	1	3.12	区分 一般用材	28	19	0.55
	14	17	4.34		58	31	3.34		32	22	0.81
	16	18	13.49		62	30	3.64		34	19	0.78
	18	20	24.70						36	22	1.00
	20	21	51.00						38	16	0.80
	22	23	114.54						42	22	1.36
	24	24	158.48								
	26	24	176.64								
	28	25	210.21								
	30	26	201.60								
	32	27	188.70								
	34	27	189.84								
	36	27	145.00								
	38	28	137.28								
	40	28	100.48								
	42	29	40.25								
	44	29	45.60								
	46	29	22.66								
	48	27	2.07								
	48	29	4.46								
	48	30	2.30								
	50	25	2.07								
	50	30	4.96								
	50	32	2.64								
	52	29	2.57								
	52	30	2.66								
	54	30	2.84								
小計		2,357	1,852.01	小計		3	10.10	小計		1,456	623.90
ハルブ用材		0	0.00	ハルブ用材		1,074	299.95	ハルブ用材		506	127.20
樹種計		2,357	1,852.01	樹種計		3,434	2,162.06	樹種計		1,962	751.10

樹種別直径等明細書

売払番号 林小班  
9 168い

コナラ			他L			樹種			樹種			樹種			樹種					
区分	樹高	本数	材積	区分	樹高	本数	材積	区分	樹高	本数	材積	区分	樹高	本数	材積	区分	樹高	本数	材積	
一般用材	36	1	1.03	一般用材				一般用材				一般用材				一般用材				
小計		1	1.03	小計		0	0.00	小計		0	0.00	小計		0	0.00	小計		0	0.00	
パルプ用材		1,868	139.66	パルプ用材		0	0.00	パルプ用材		0	0.00	パルプ用材		0	0.00	パルプ用材		0	0.00	
樹種計		1,869	140.69	樹種計		0	0.00	樹種計		0	0.00	樹種計		0	0.00	樹種計		0	0.00	
			一般用材本数				パルプ用材本数				総本数				7,337					
			一般用材材積				2,492.34				パルプ用材材積				596.25					
			3,823				2,492.34				3,514				3,088.59					

## 立木公売物件明細書

売払番号 第 10 号

1. 物件所在地 : 安中市松井田町上増田字増田山外国有林189ろ1林小班(分収造林)
2. 伐採面積 : 4.04 ha      4. 伐採種 : 皆伐
3. 林令 : 50 年生      5. 搬出期限 : 36 ヶ月

樹種	用材区分	本数	材積(m <sup>3</sup> )	径級別内訳
スギ	一般用材	2,967	2,405.10	樹種別直径等明細書のとおり
ヒノキ	"	95	32.11	"
アカマツ	"	8	4.56	"
一般材N計		3,070	2,441.77	
サクラ	一般用材	1	0.38	樹種別直径等明細書のとおり
一般材L計		1	0.38	
一般材計		3,071	2,442.15	
スギ	パルプ用材	1,695	509.32	樹種別直径等明細書のとおり
ヒノキ	"	534	54.50	"
アカマツ	"	20	11.12	"
低質材L	"	847	71.93	"
パルプ材計		3,096	646.87	
合計		6,167	3,089.02	
搬出条件等				

入札枚数	順位	氏名	金額	備考・落否
	1番札			
	2番札			
	3番札			

樹種別直径等明細書

売払番号 10  
林小班 189㉝1  
面積(ha) 4.04  
林齢 50  
伐採種 皆伐

スギ		スギ		スギ		スギ		ヒノキ		ヒノキ		アカマツ			
樹種	樹高	本数	材積	樹種	樹高	本数	材積	樹種	樹高	本数	材積	樹種	樹高	本数	材積
区分 一般用材	12	3	0.21	区分 一般用材	64	1	3.98	区分 一般用材	12	4	0.28	区分 一般用材	18	1	0.17
	14	11	1.21		68	1	4.15		14	1	0.10		24	1	0.30
	16	73	13.14						16	5	0.65		26	1	0.32
	18	139	33.36						18	15	2.70		28	1	0.37
	20	215	68.80						20	15	3.60		28	1	0.61
	22	275	112.75						22	11	3.30		30	1	0.72
	24	340	170.00						24	18	6.84		38	1	0.74
	26	291	177.51						26	8	3.68		50	1	1.33
	28	280	193.20						28	7	3.71				
	30	280	229.60						30	3	1.80				
	32	250	235.00						32	1	0.43				
	34	214	233.26						32	1	0.62				
	36	170	212.50						32	1	0.72				
	38	139	191.82						34	1	0.47				
	40	99	155.43						34	1	0.52				
	42	58	98.02						34	1	0.85				
	44	53	100.70						38	1	0.57				
	46	30	61.80						40	1	1.27				
	48	17	37.91												
	50	20	47.80												
	52	1	2.39												
	52	1	2.57												
	54	1	2.56												
	56	2	5.66												
	56	1	3.13												
	60	1	3.21												
	60	1	3.43												
小計		2,965	2,396.97	小計		2	8.13	小計		95	32.11	小計		8	4.56
ハルブ用材		0	0.00	ハルブ用材		1,695	509.32	ハルブ用材		534	54.50	ハルブ用材		20	11.12
樹種計		2,965	2,396.97	樹種計		4,662	2,914.42	樹種計		629	86.61	樹種計		28	15.68



樹種別直径等明細書

売払番号 林小班  
10 189㉿1

サクラ			他L			樹種			樹種			樹種		
区分	樹種	材積	樹高	本数	材積	樹高	本数	材積	樹高	本数	材積	樹高	本数	材積
一般用材	26	1	16	0.38	一般用材	一般用材	一般用材	一般用材	一般用材	一般用材	一般用材	一般用材	一般用材	一般用材
小計		1		0.38	小計		0	0.00	小計		0	0.00	小計	
パルプ用材		0		0.00	パルプ用材		847	71.93	パルプ用材		0	0.00	パルプ用材	
樹種計		1		0.38	樹種計		847	71.93	樹種計		0	0.00	樹種計	
一般用材本数			3,071			パルプ用材本数			総本数			6,167		
一般用材材積			2,442.15			パルプ用材材積			総材積			3,089.02		

# 立木公売物件明細書

売払番号 第 11 号

1. 物件所在地 : 安中市松井田町上増田字増田山外国有林182ろ7林小班(国造)
2. 伐採面積 : 0.93 ha                      4. 伐採種 : 間伐
3. 林令 : 109 年生                      5. 搬出期限 : 36 ヶ月

樹種	用材区分	本数	材積(m <sup>3</sup> )	径級別内訳
ヒノキ	一般用材	61	67.09	〃
一般材N計		61	67.09	
一般材計		61	67.09	
ヒノキ	パルプ用材	25	24.09	樹種別直径等明細書のとおり
パルプ材計		25	24.09	
合計		86	91.18	
搬出条件等				

入札枚数	順位	氏名	金額	備考・落否
	1番札			
	2番札			
	3番札			

樹種別直径等明細書

売払番号 11 林小班 182㉝7 面積(ha) 1.98 林齢 109 伐採種 間伐

樹種		ヒノキ		樹種		樹種		樹種		樹種		樹種		樹種					
区分	径級	樹高	本数	材積	区分	径級	樹高	本数	材積	区分	径級	樹高	本数	材積	区分	径級	樹高	本数	材積
一般用材	24	17	2	0.76	一般用材					一般用材					一般用材				
	26	20	1	0.52															
	28	21	5	3.15															
	30	20	6	4.02															
	32	20	9	6.93															
	34	20	5	4.25															
	36	21	7	7.00															
	38	21	3	3.27															
	40	21	3	3.57															
	42	21	4	5.16															
	44	22	8	11.92															
	46	22	3	4.83															
	48	22	2	3.44															
	52	22	1	1.97															
	62	24	1	2.98															
	64	25	1	3.32															
小計			61	67.09	小計			0	0.00	小計			0	0.00	小計			0	0.00
パルプ用材			25	24.09	パルプ用材			0	0.00	パルプ用材			0	0.00	パルプ用材			0	0.00
樹種計			86	91.18	樹種計			0	0.00	樹種計			0	0.00	樹種計			0	0.00
一般用材本数				61	パルプ用材本数				25	総本数				86					
一般用材材積				67.09	パルプ用材材積				24.09	総材積				91.18					

売払番号1号 位置図 (S=1/20,000)

群馬県富岡市大字野上字立岩国有林23い2林小班

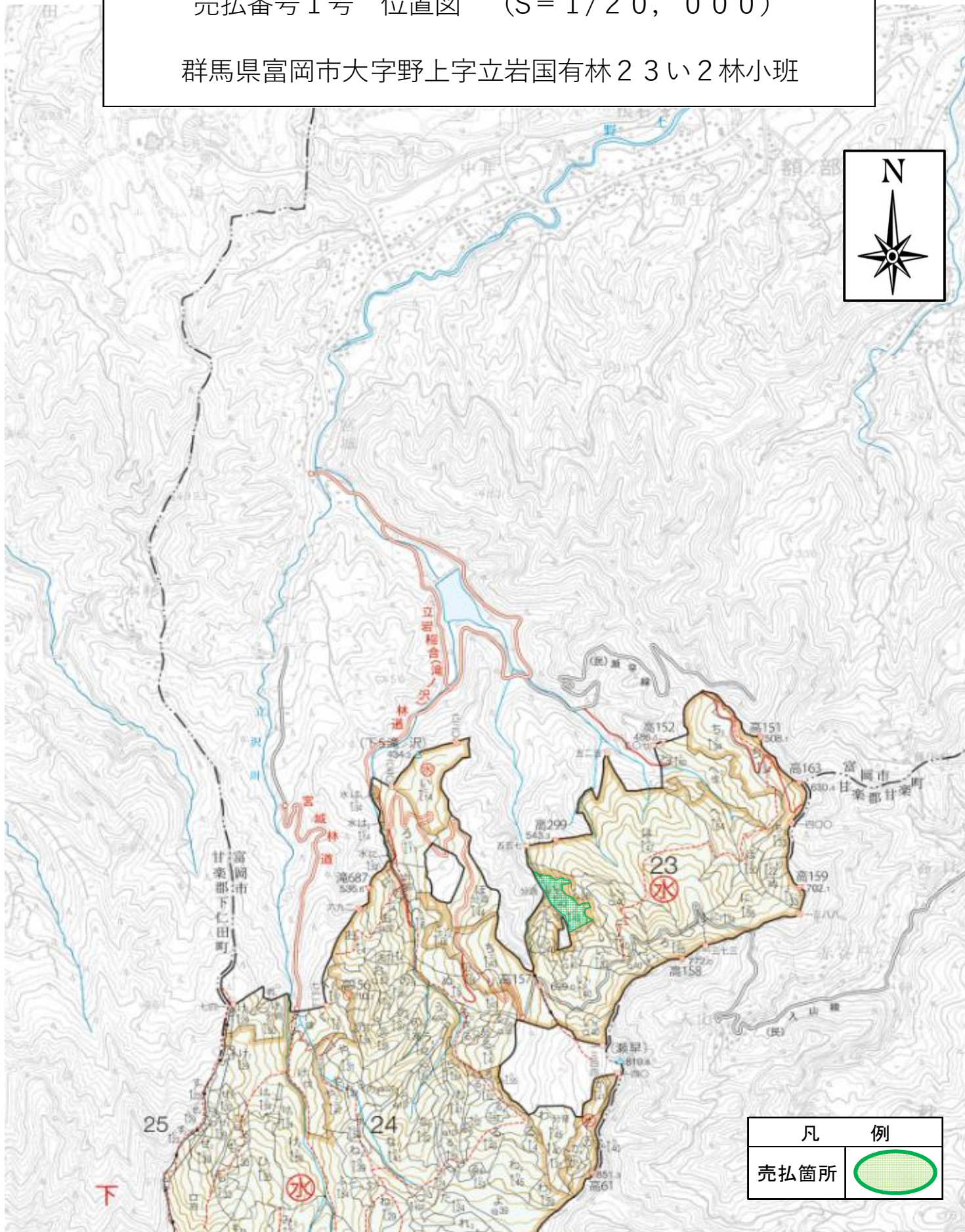

売払番号1号 区域図 (S=1/5,000)  
 群馬県富岡市大字野上字立岩国有林23い2林小班

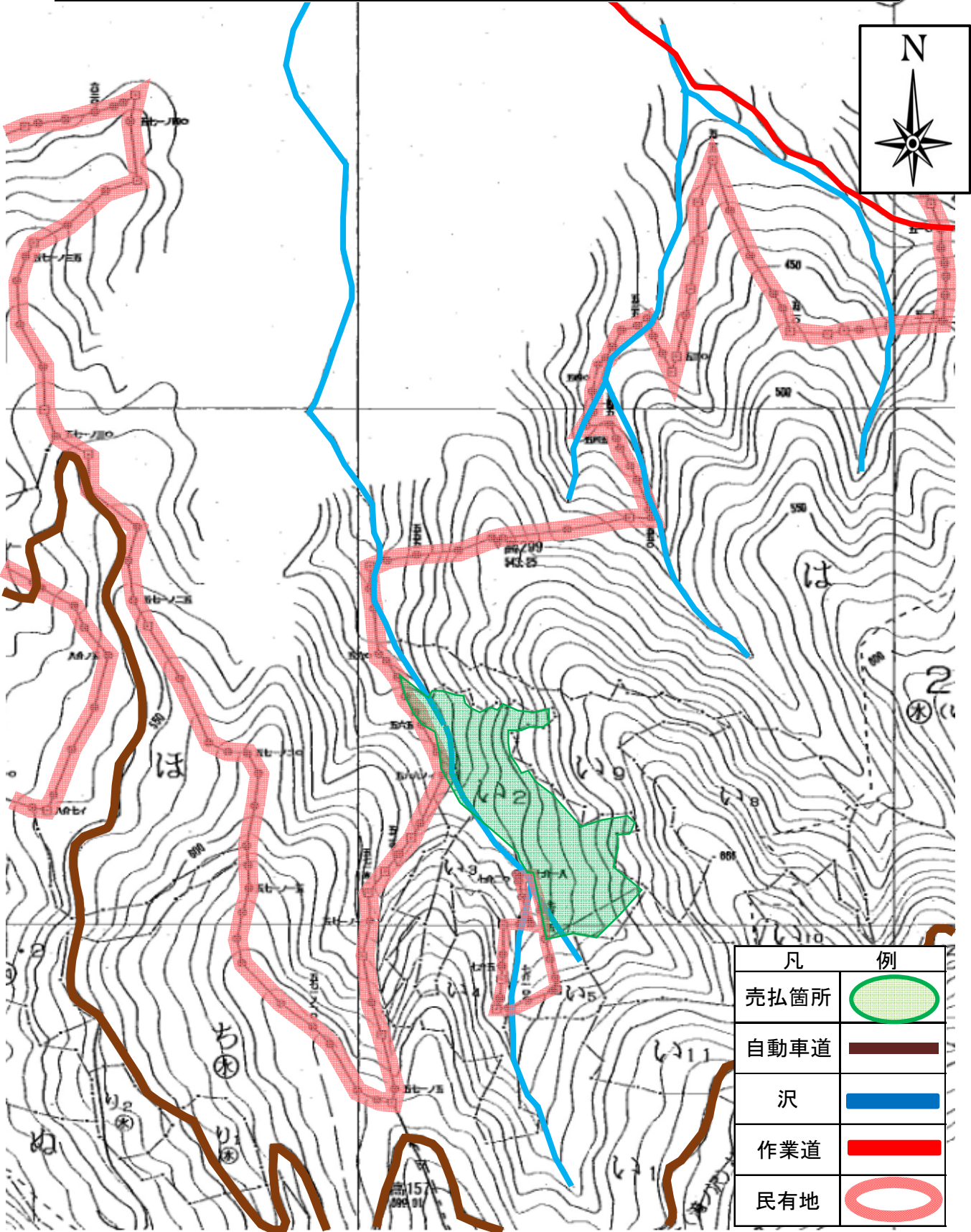

売払番号2号 位置図 (S=1/20,000)

群馬県甘楽郡甘楽町大字秋畑字稻舎国有林28号林小班

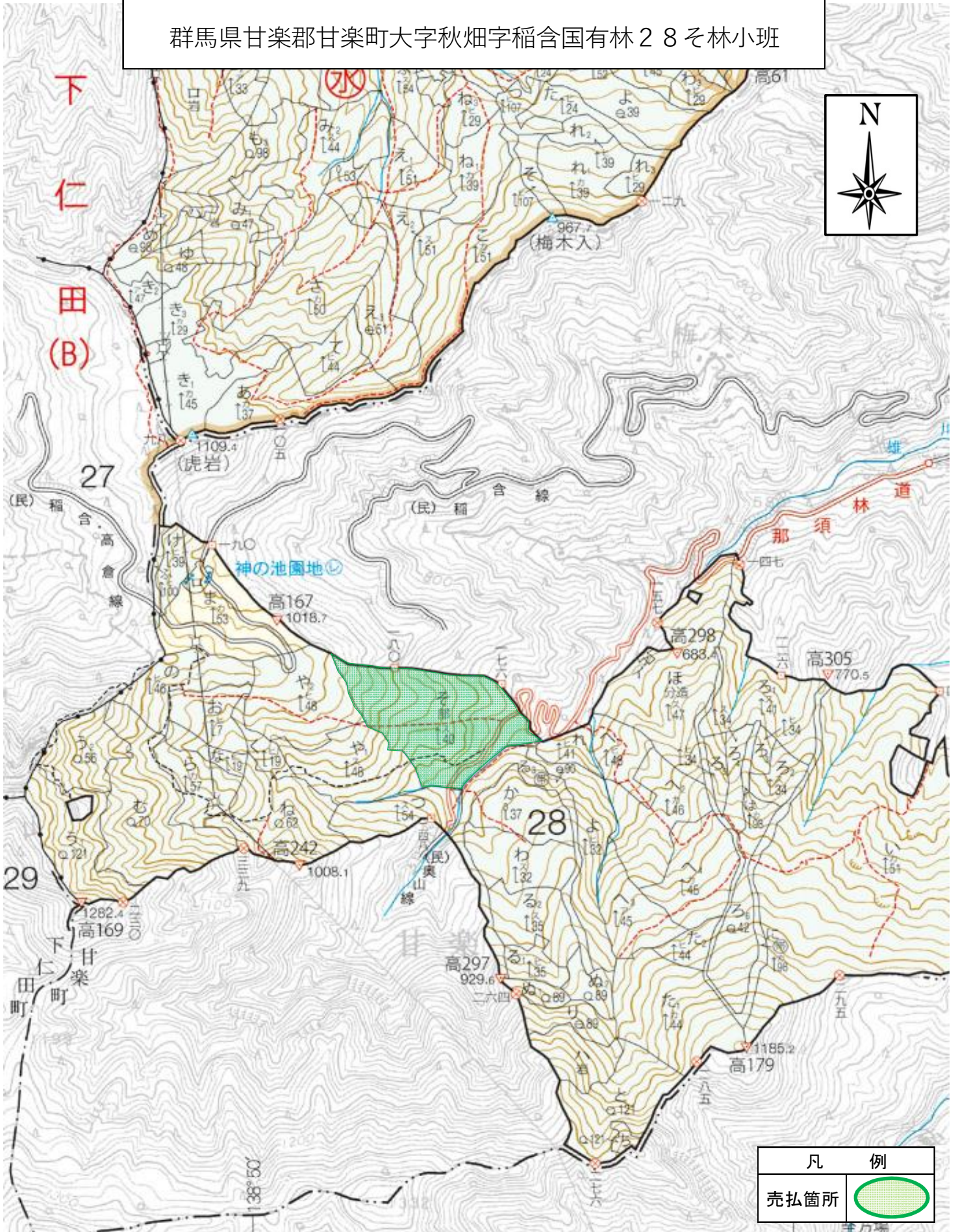

売払番号2号 区域図 (S=1/20,000)

群馬県甘楽郡甘楽町大字秋畑字稻含国有林28号林小班

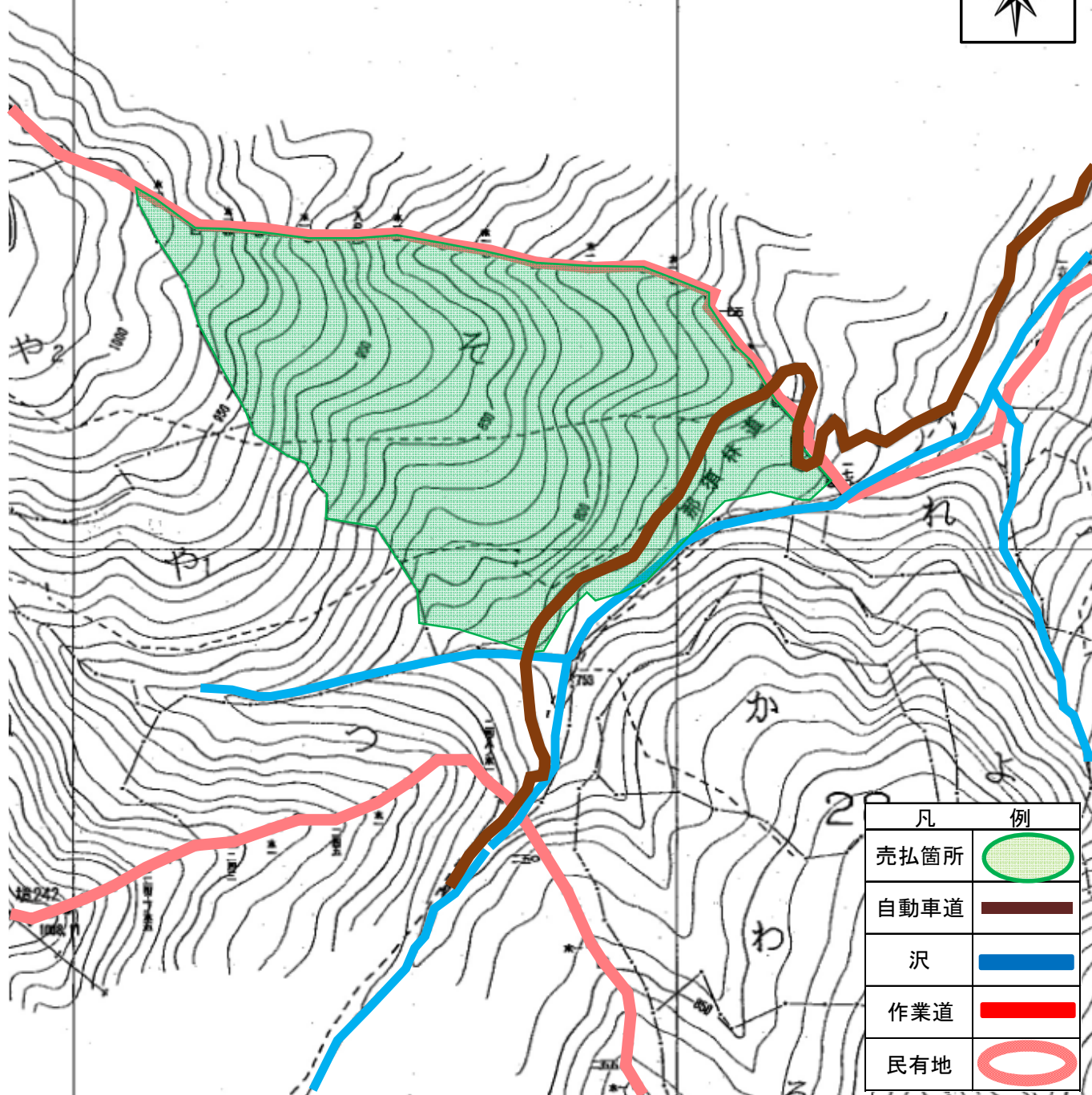

売払番号 3号 位置図 (S= 1/20, 000)

群馬県甘楽郡下仁田町大字栗山字稲含山国有林 29い1林小班

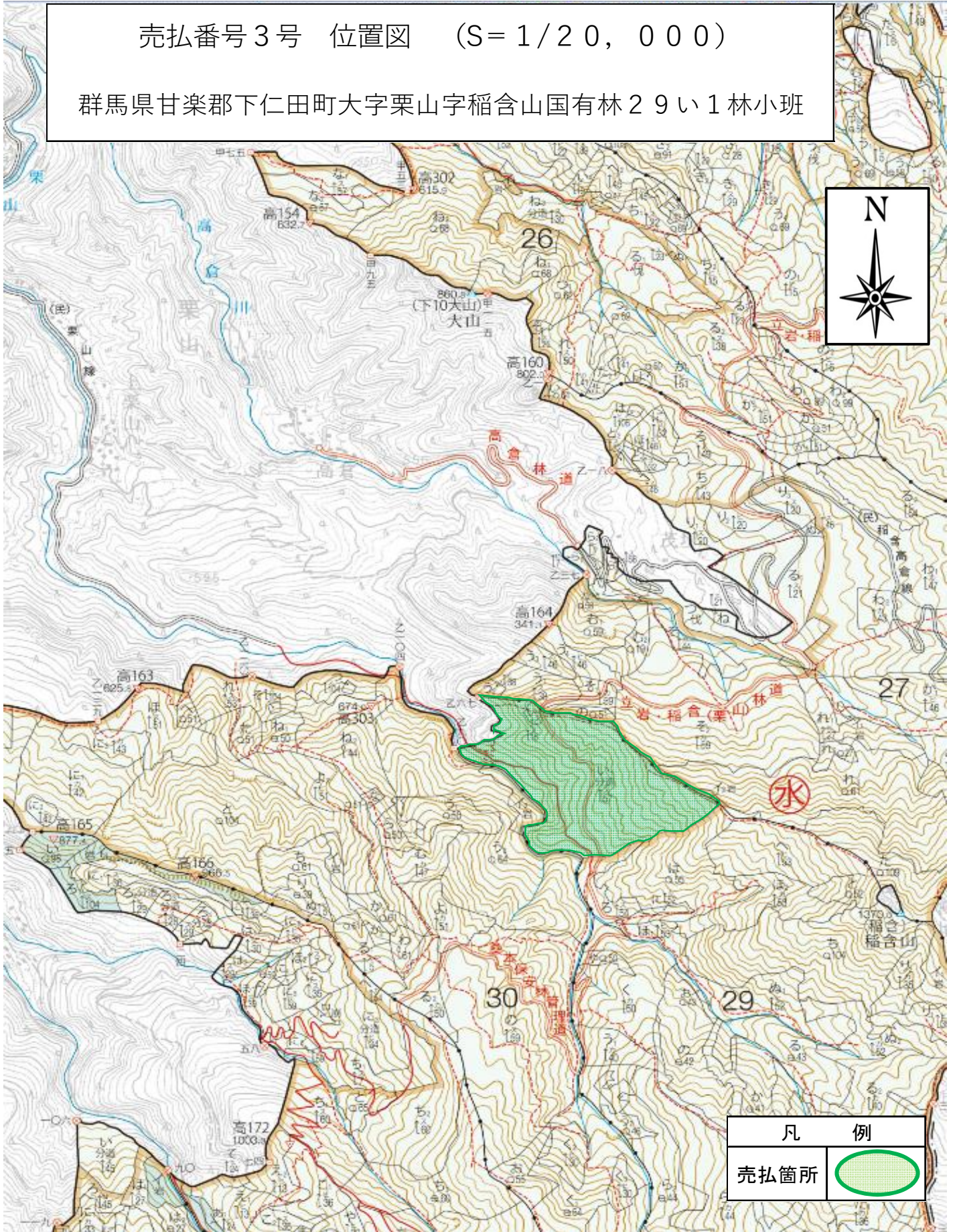

凡 例	
売払箇所	



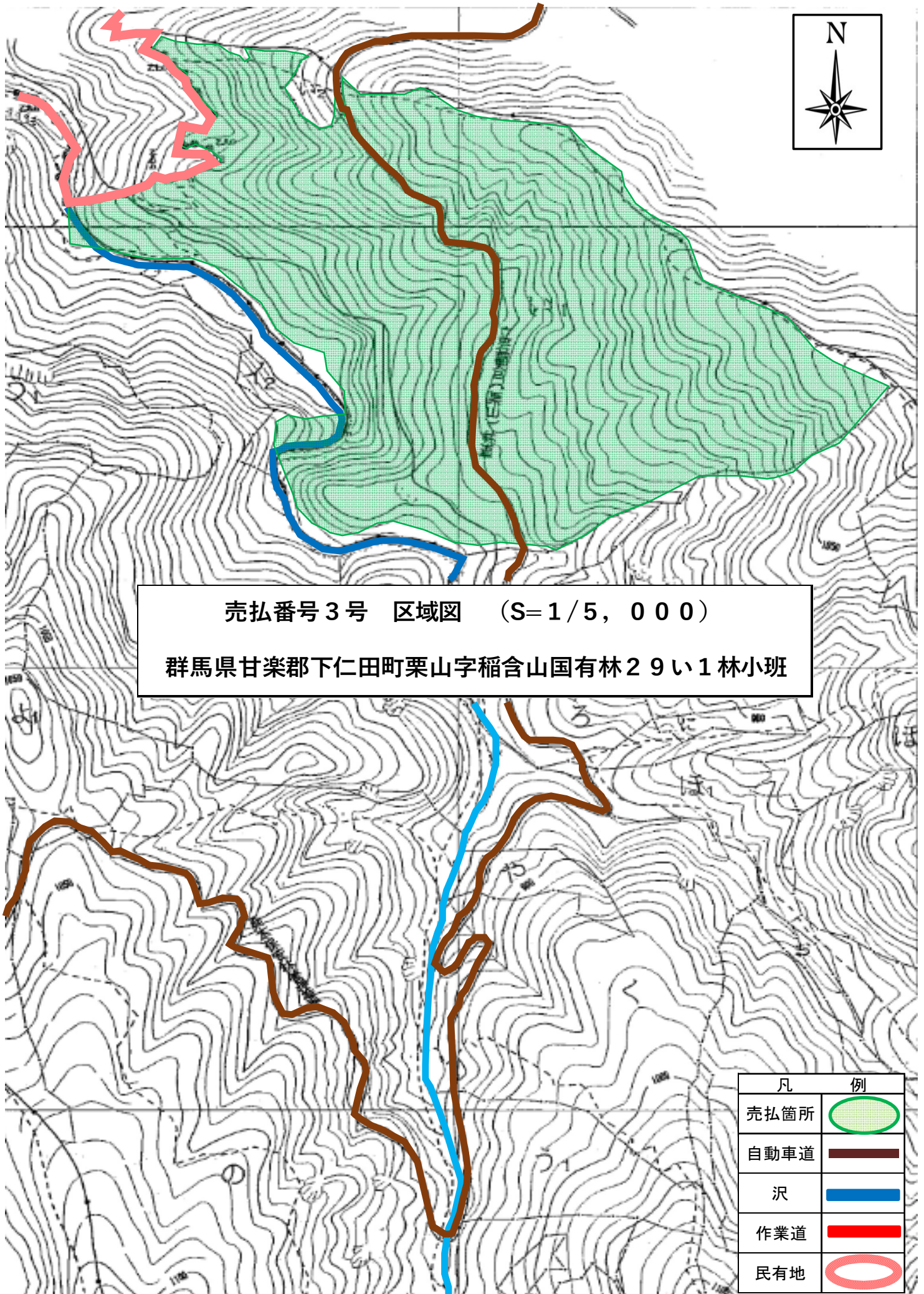

売払番号3号 区域図 (S=1/5, 000)  
 群馬県甘楽郡下仁田町栗山字稻含山国有林29い1林小班

凡	例
売払箇所	
自動車道	
沢	
作業道	
民有地	

売払番号4号・5号 位置図 (S=1/20,000)

群馬県安中市松井田町五料字中木山国有林110と1・と2・ち林小班

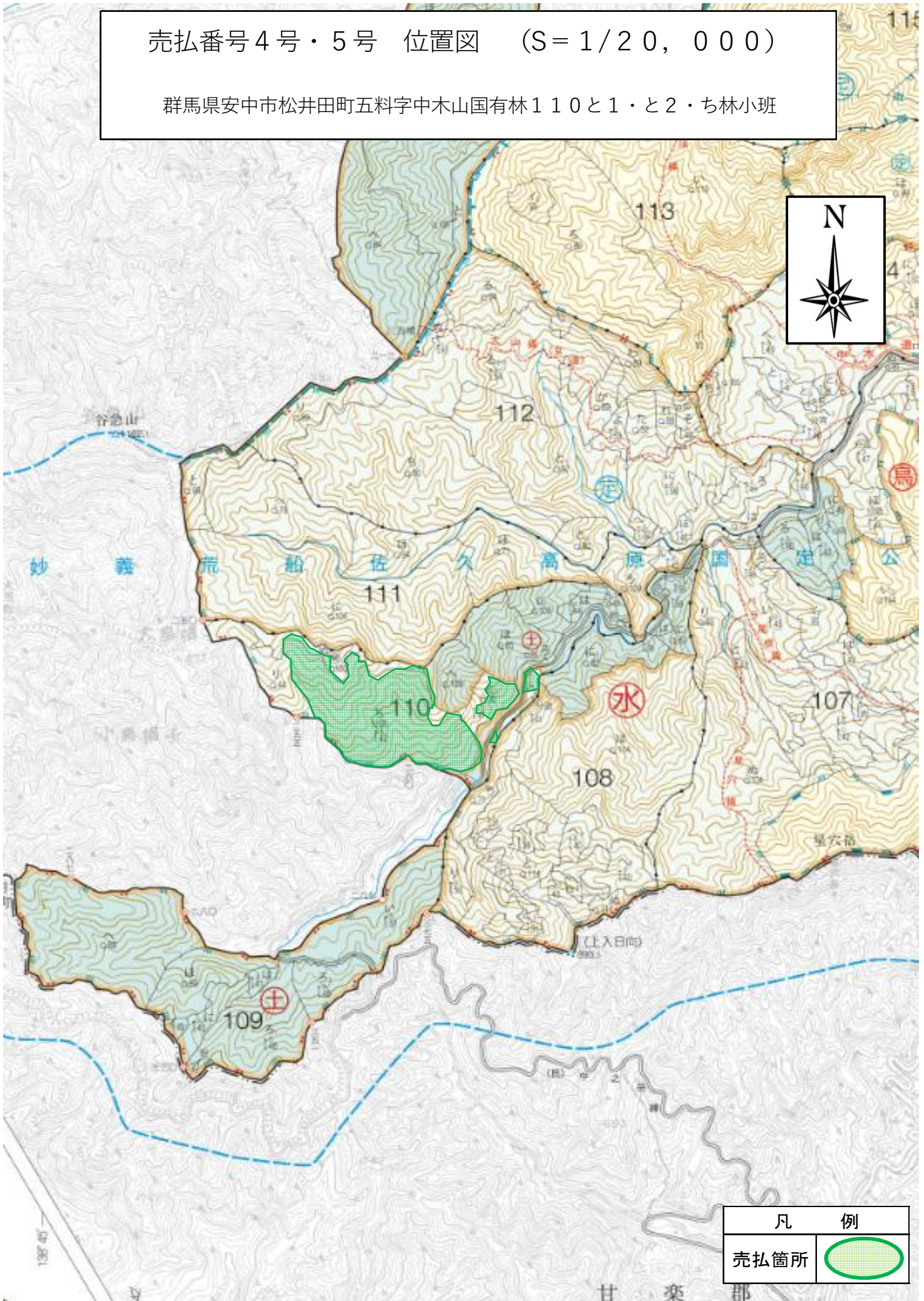

売払番号4号・5号 区域図 (S=1/5, 000)

群馬県安中市松井田町五料字中木山国有林110と1・と2・ち林小班

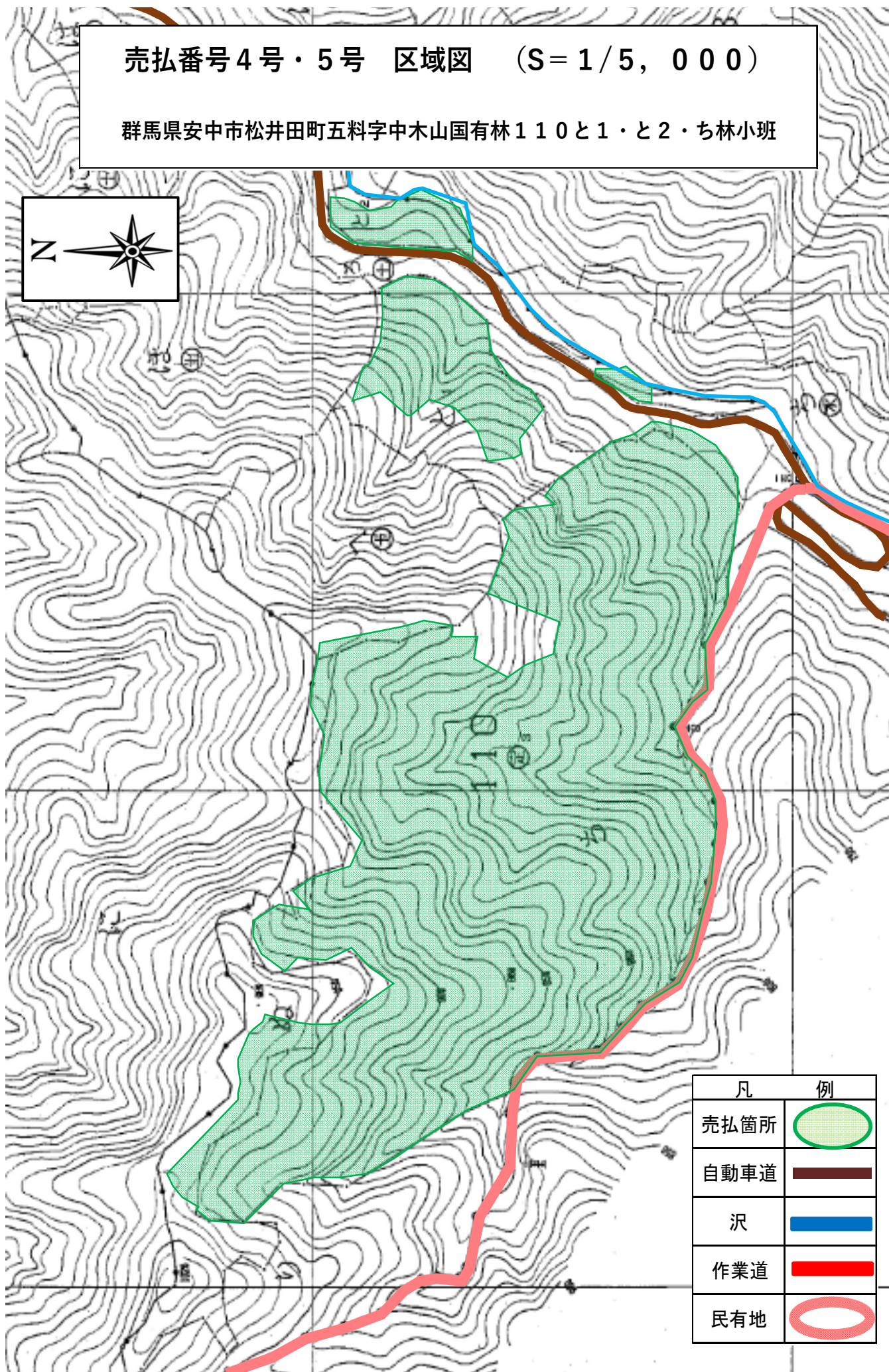

売払番号6号 位置図 (S=1/20,000)

群馬県安中市松井田町五料字中木山国有林114～2林小班

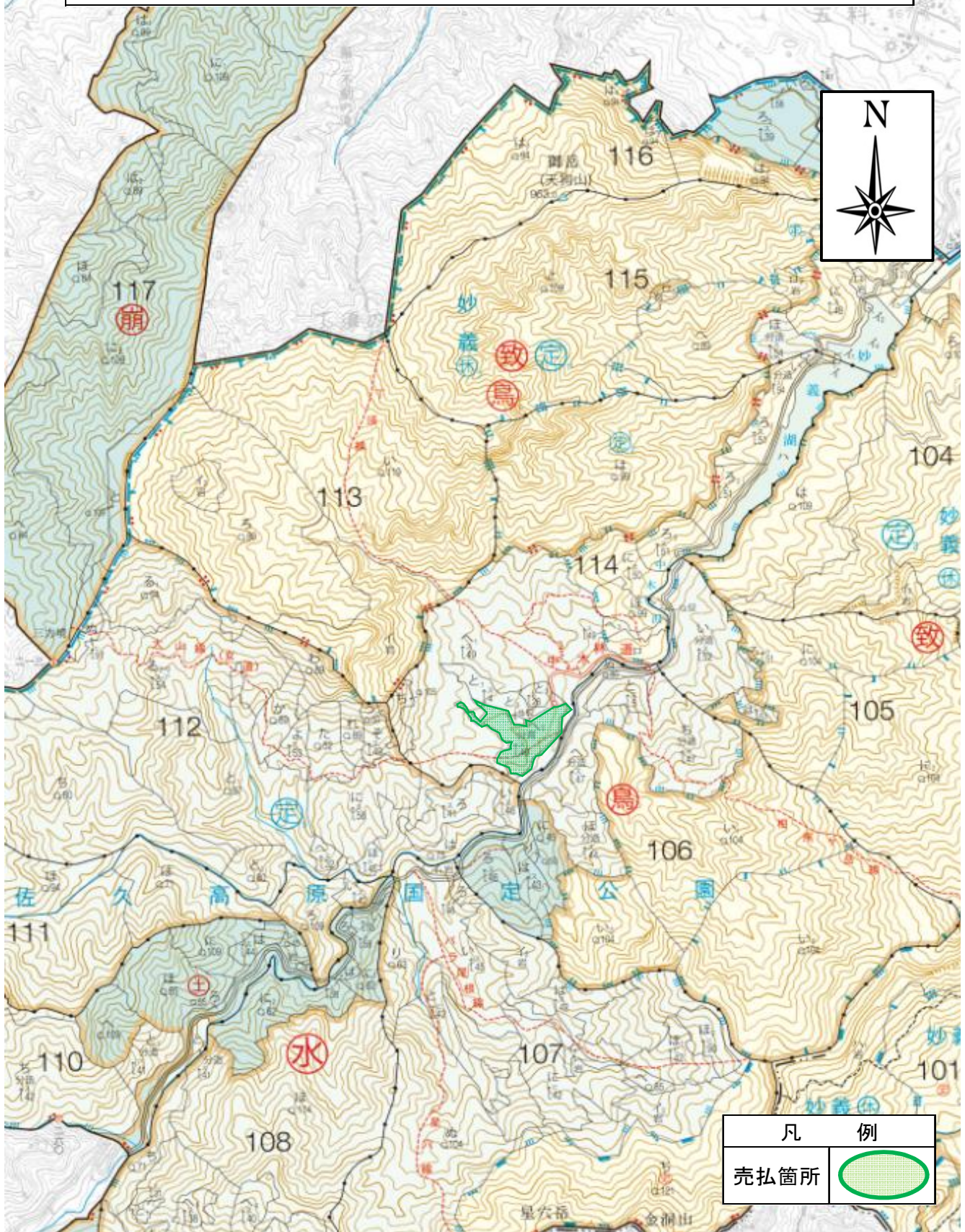

売払番号 6号 区域図 (S=1/5, 000)

群馬県安中市松井田町五料字中木山国有林114へ2林小班

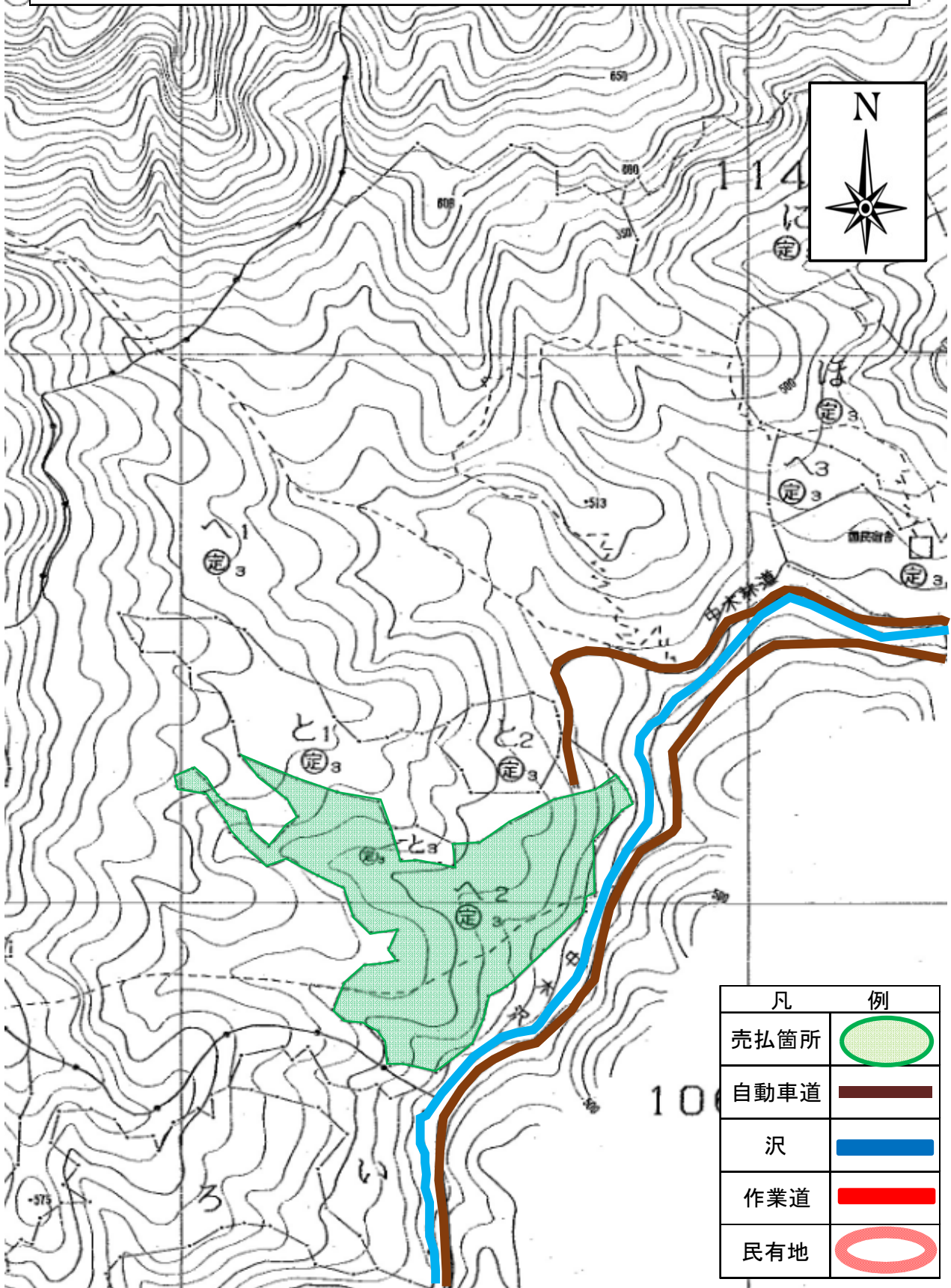

売払番号7号 位置図 (S=1/20,000)

群馬県安中市松井田町坂本字霧積山国有林135ち林小班

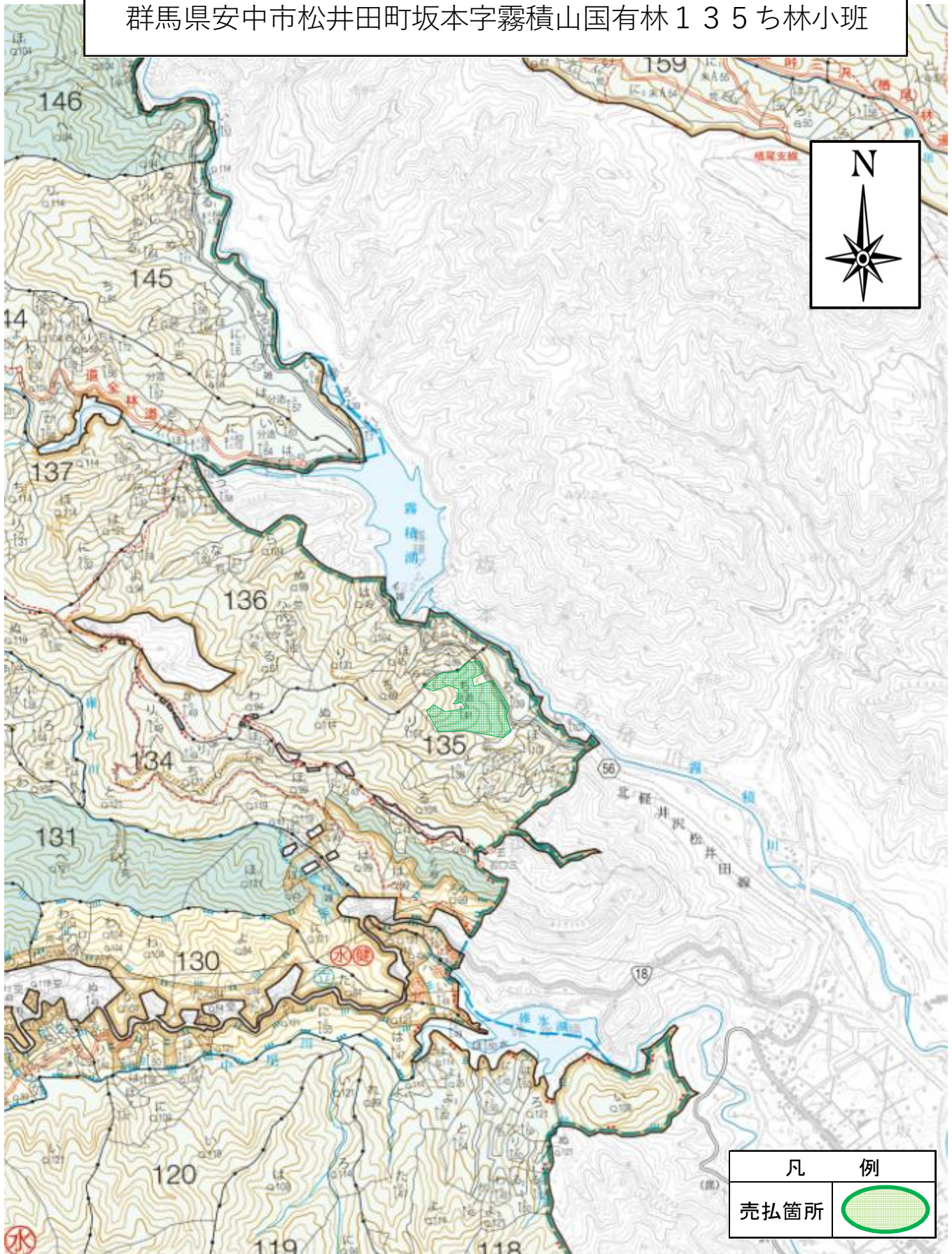

売払番号7号 区域図 (S=1/5,000)

群馬県安中市松井田町坂本字霧積山国有林135ち林小班

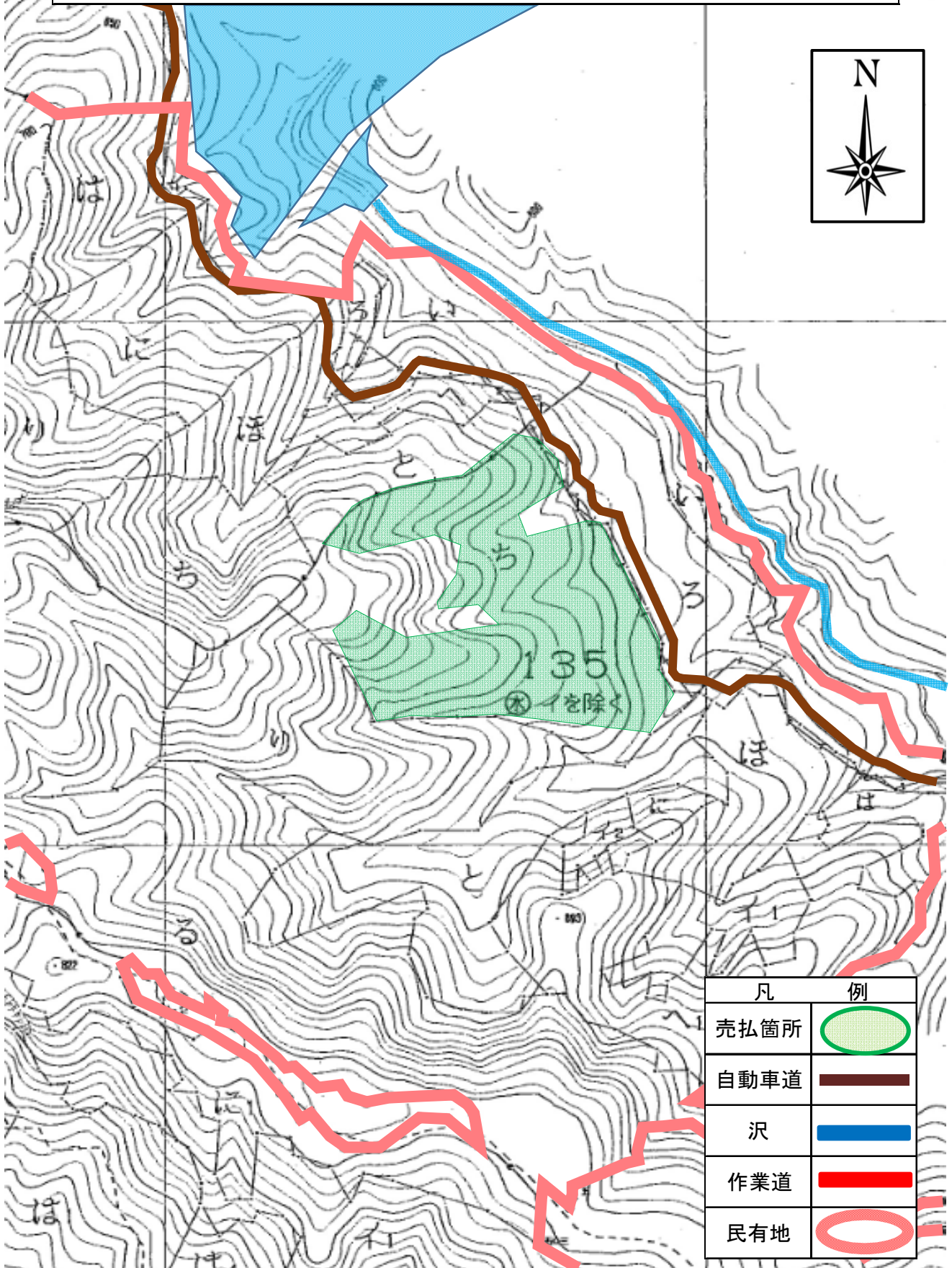

売払番号 8号 位置図 (S=1/20,000)

群馬県安中市松井田町坂本字霧積山国有林144い林小班

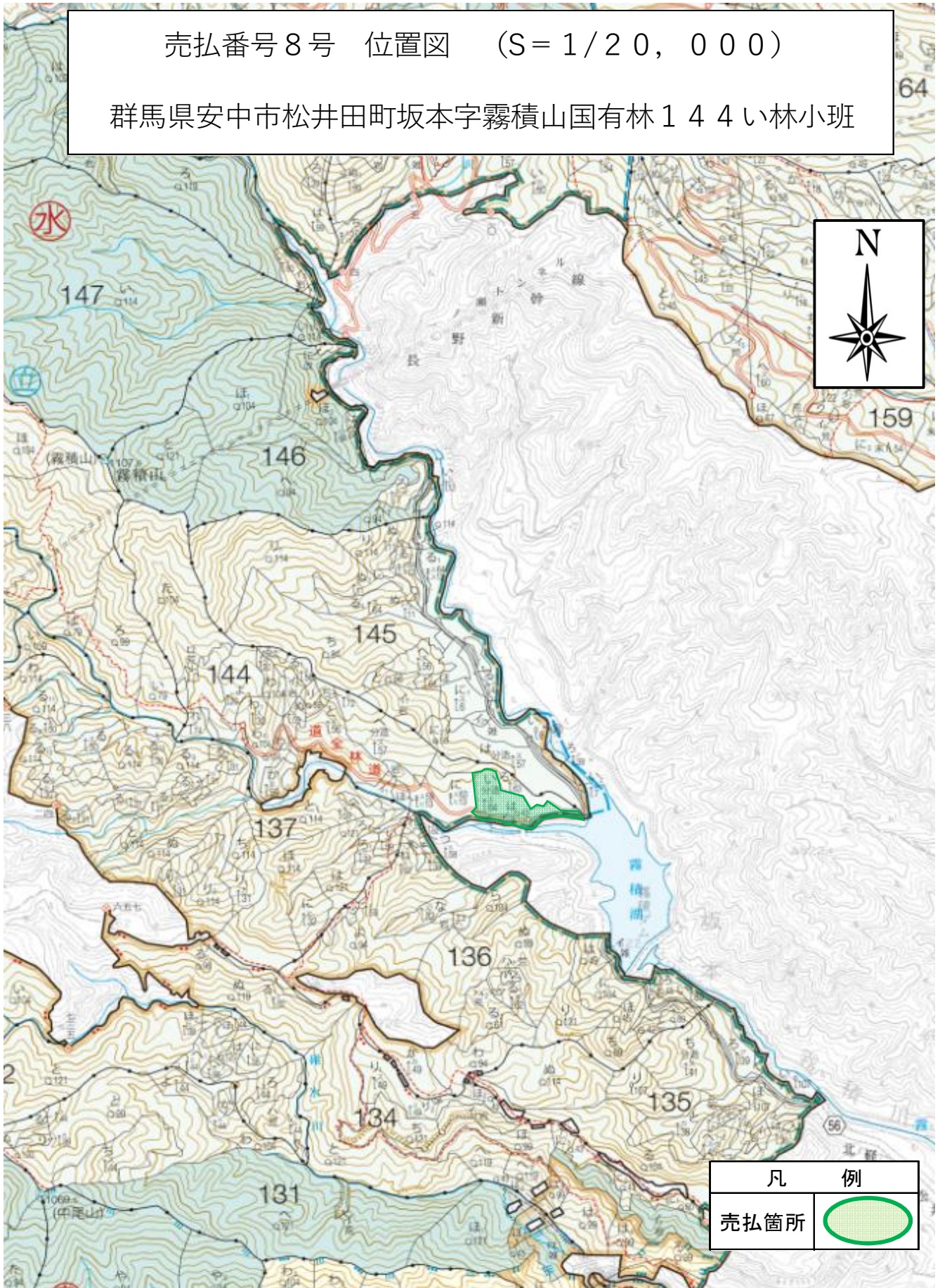



売払番号 8号 区域図 (S=1/5,000)

群馬県安中市松井田町坂本字霧積山国有林144い林小班

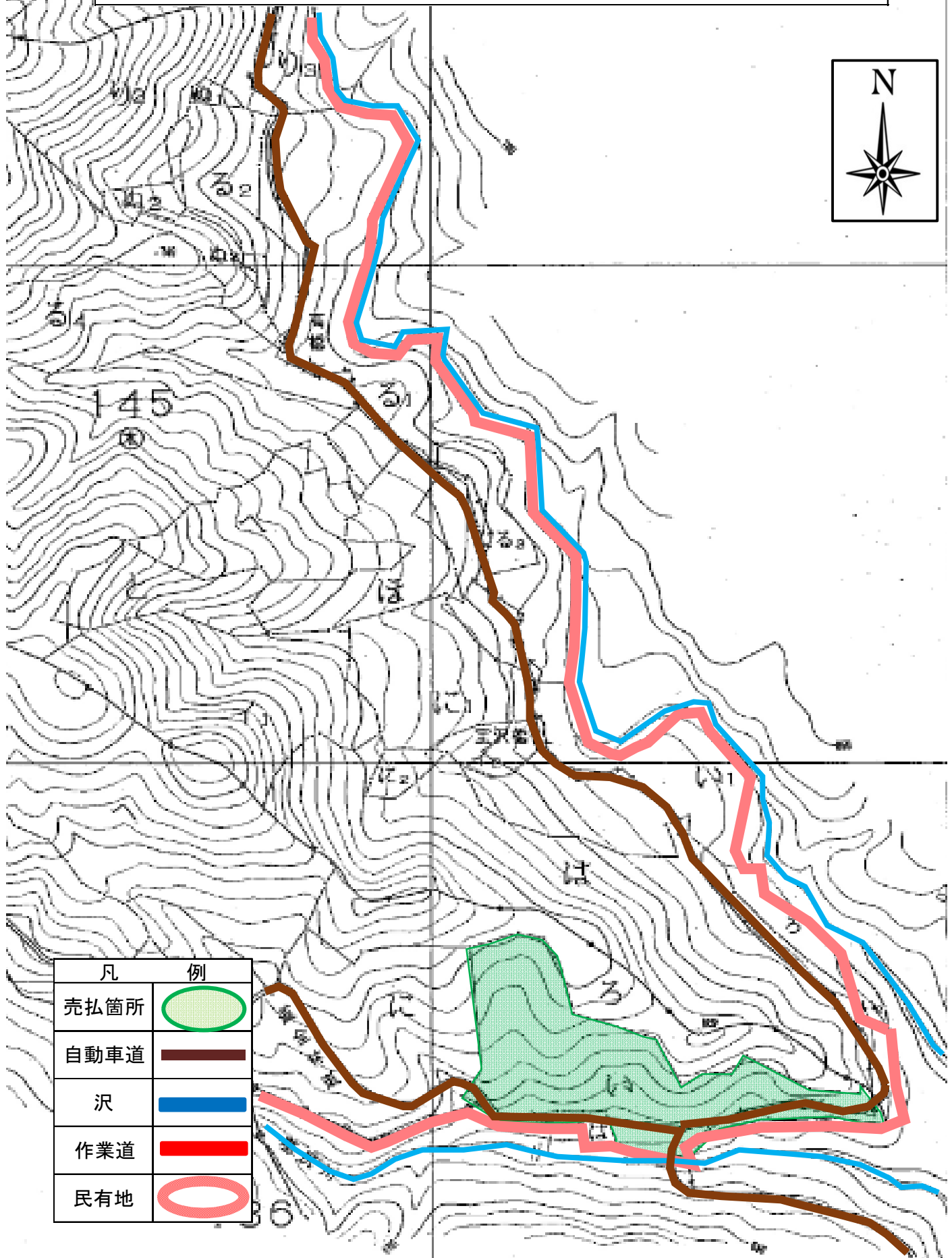
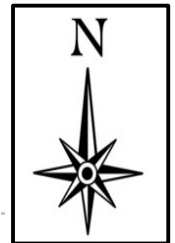

凡	例
売払箇所	
自動車道	
沢	
作業道	
民有地	

売払番号 9号 位置図 (S=1/20,000)

群馬県安中市松井田町上増田字増田山外国有林168い林小班

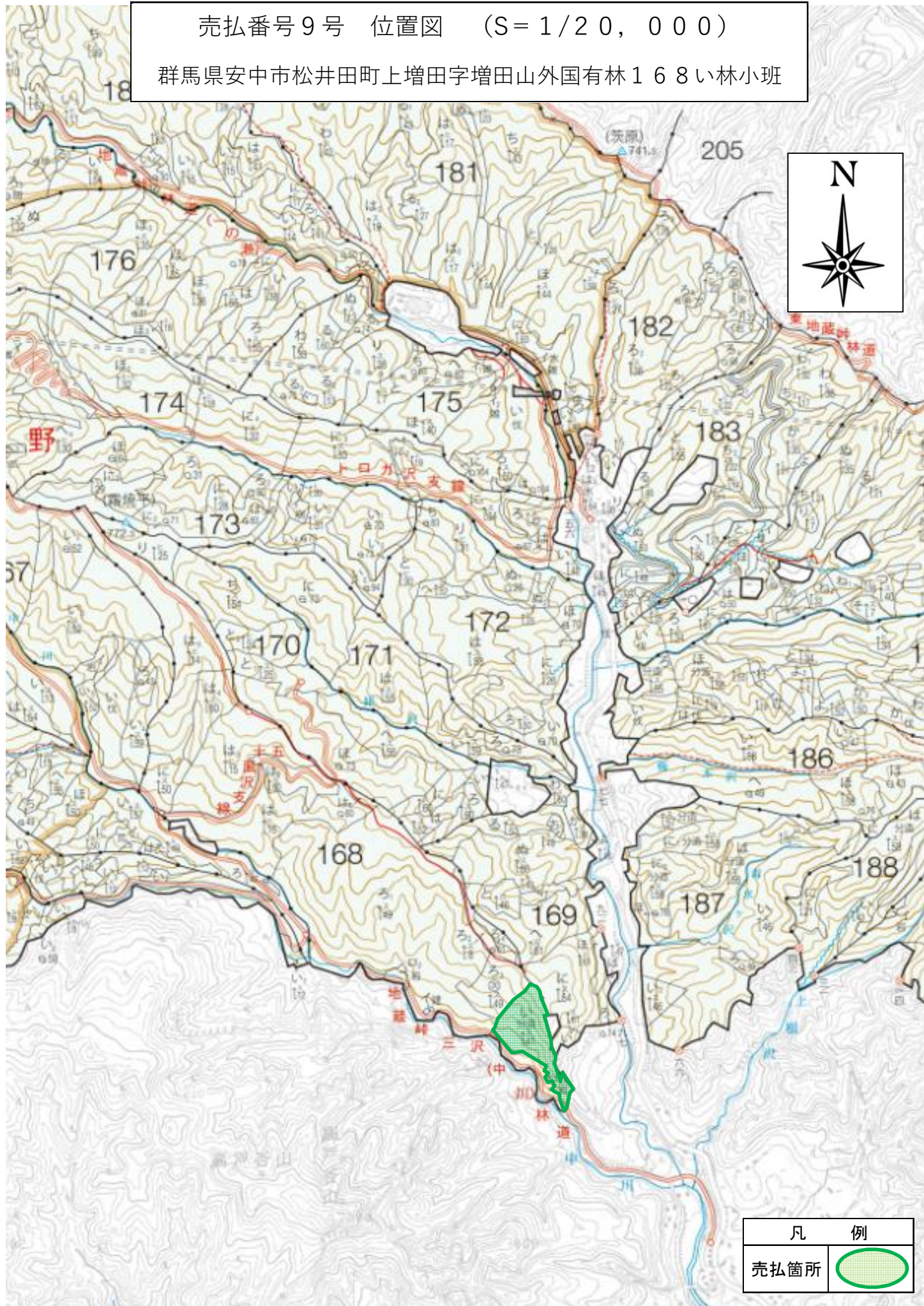

売払番号9号 区域図 (S=1/5, 000)

群馬県安中市松井田町上増田字増田山外国有林168い林小班

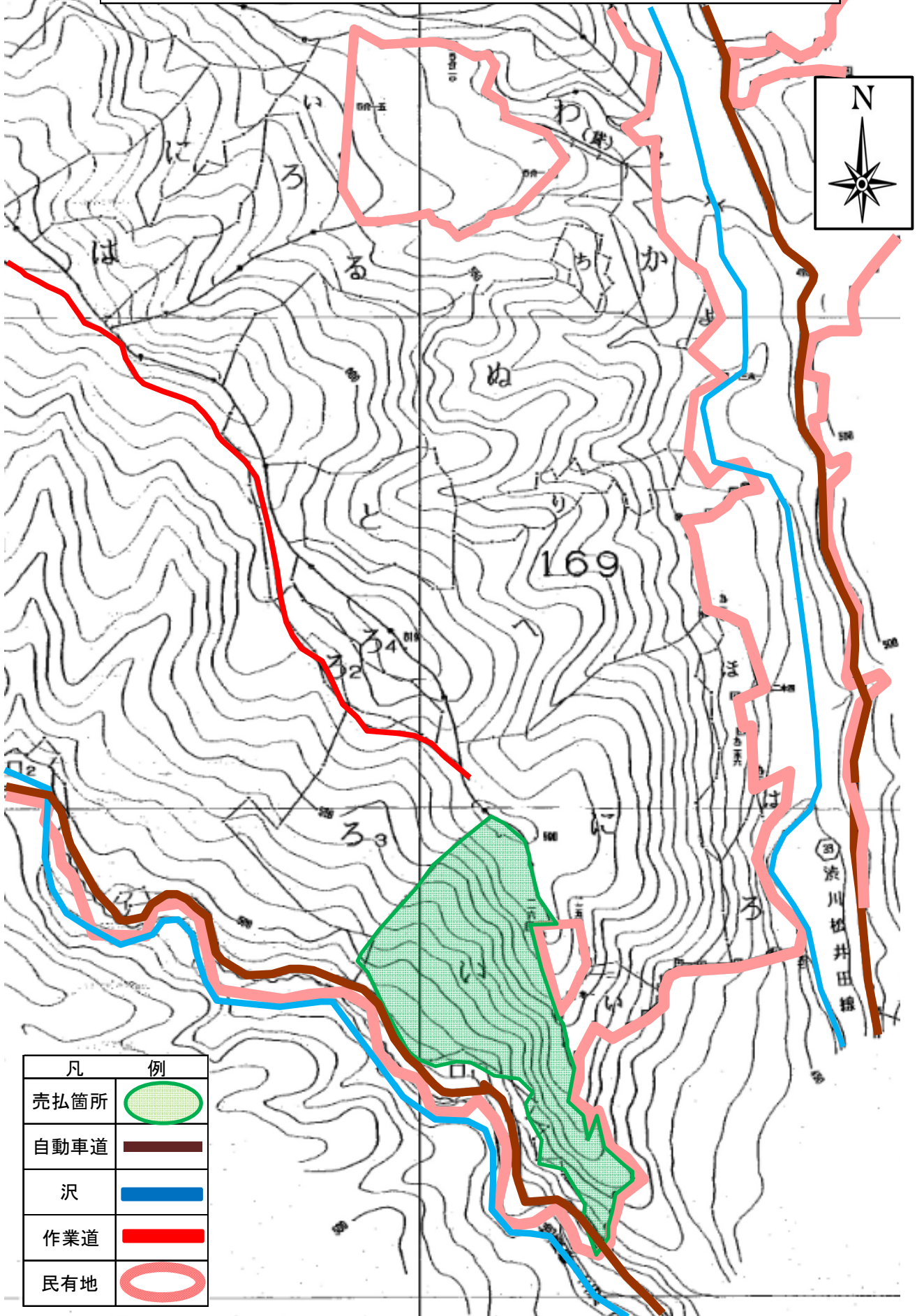

売払番号10号・11号 位置図 (S=1/20,000)

群馬県安中市松井田町上増田字増田山外国有林182ろ7・189ろ1林小班

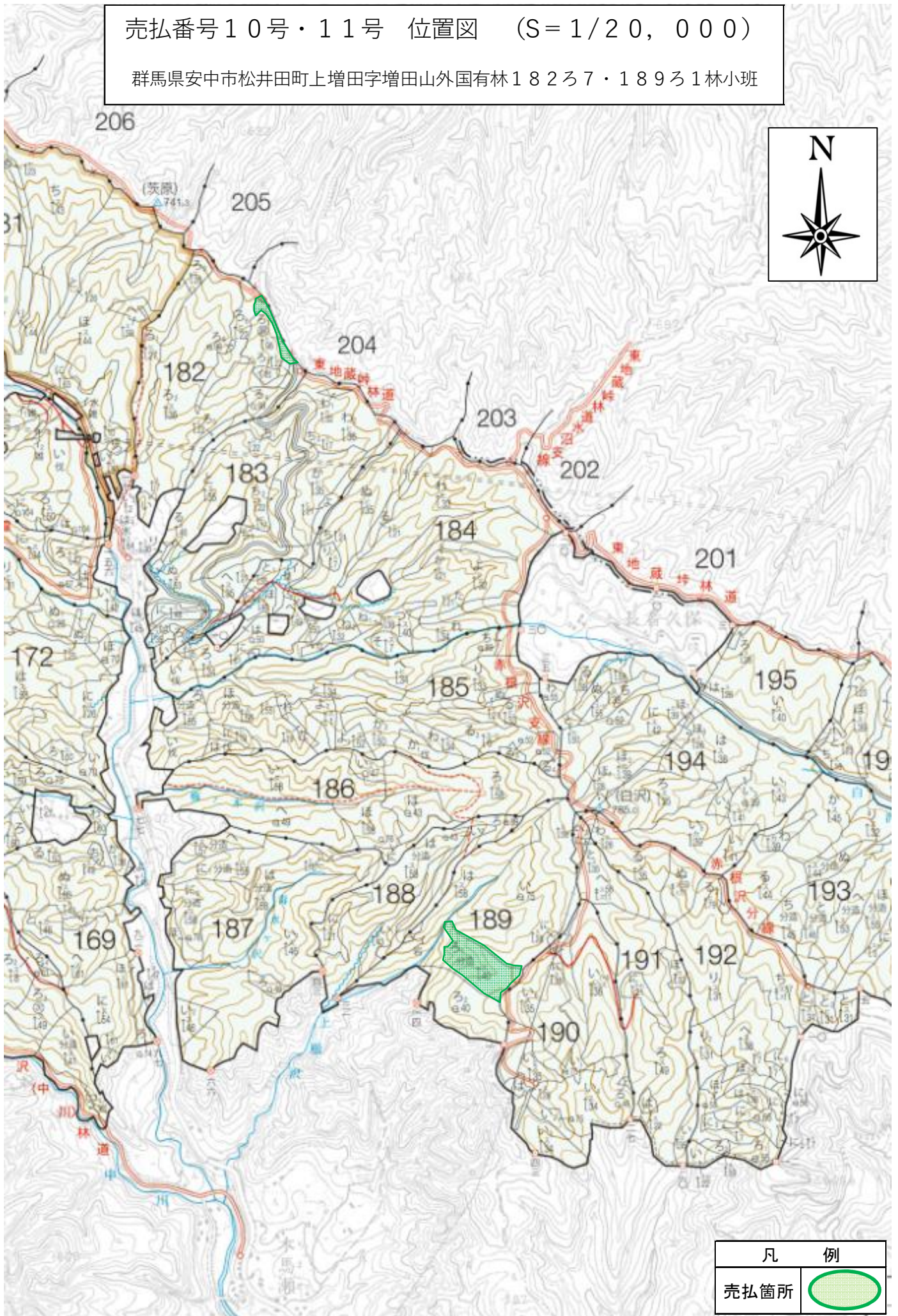

85

売払番号10号 区域図 (S=1/5, 000)

群馬県安中市松井田町上増田字増田山外国有林189ろ1林小班

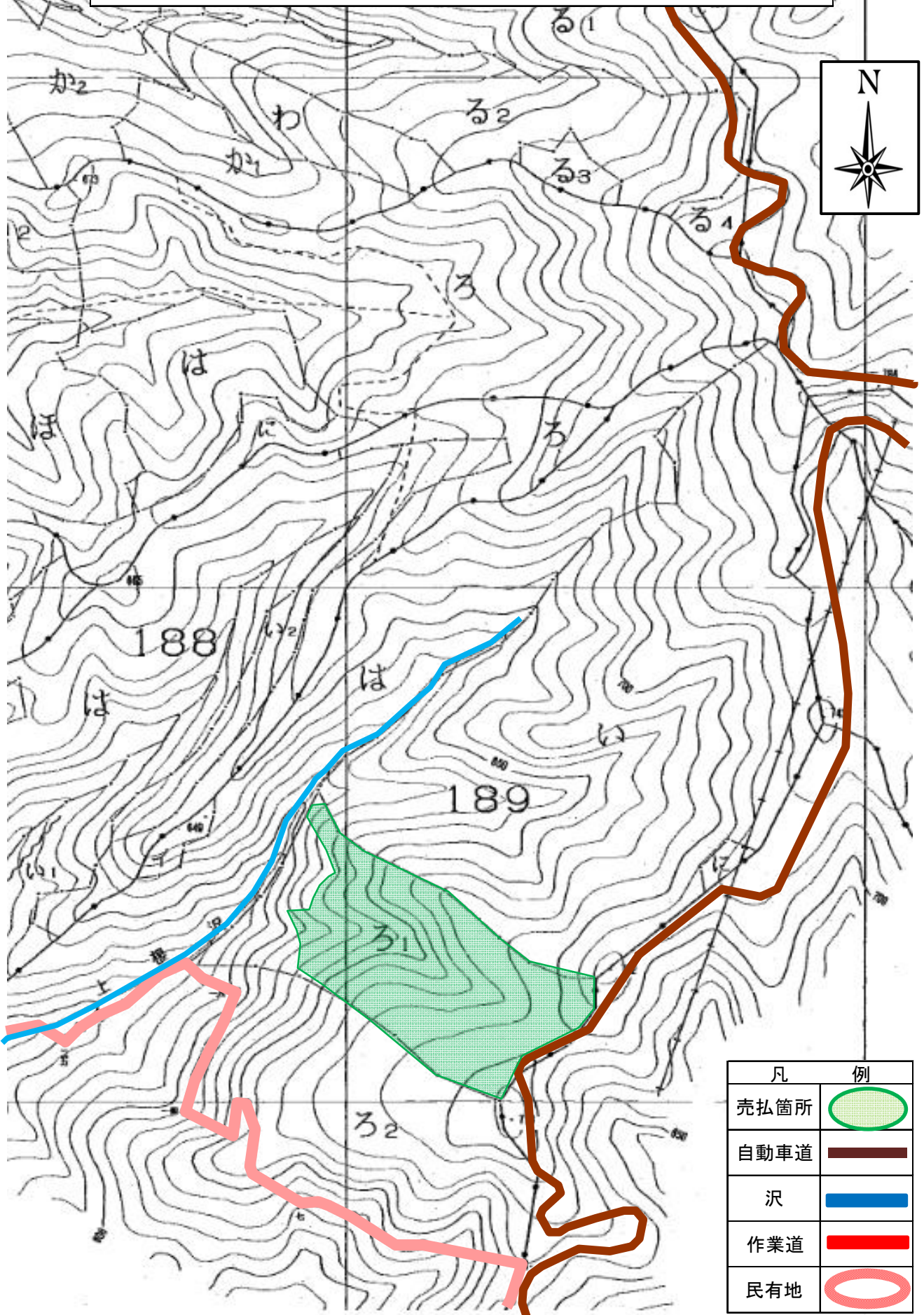

売払番号11号 区域図 (S=1/5, 000)

群馬県安中市松井田町上増田字増田山外国有林182ろ7林小班

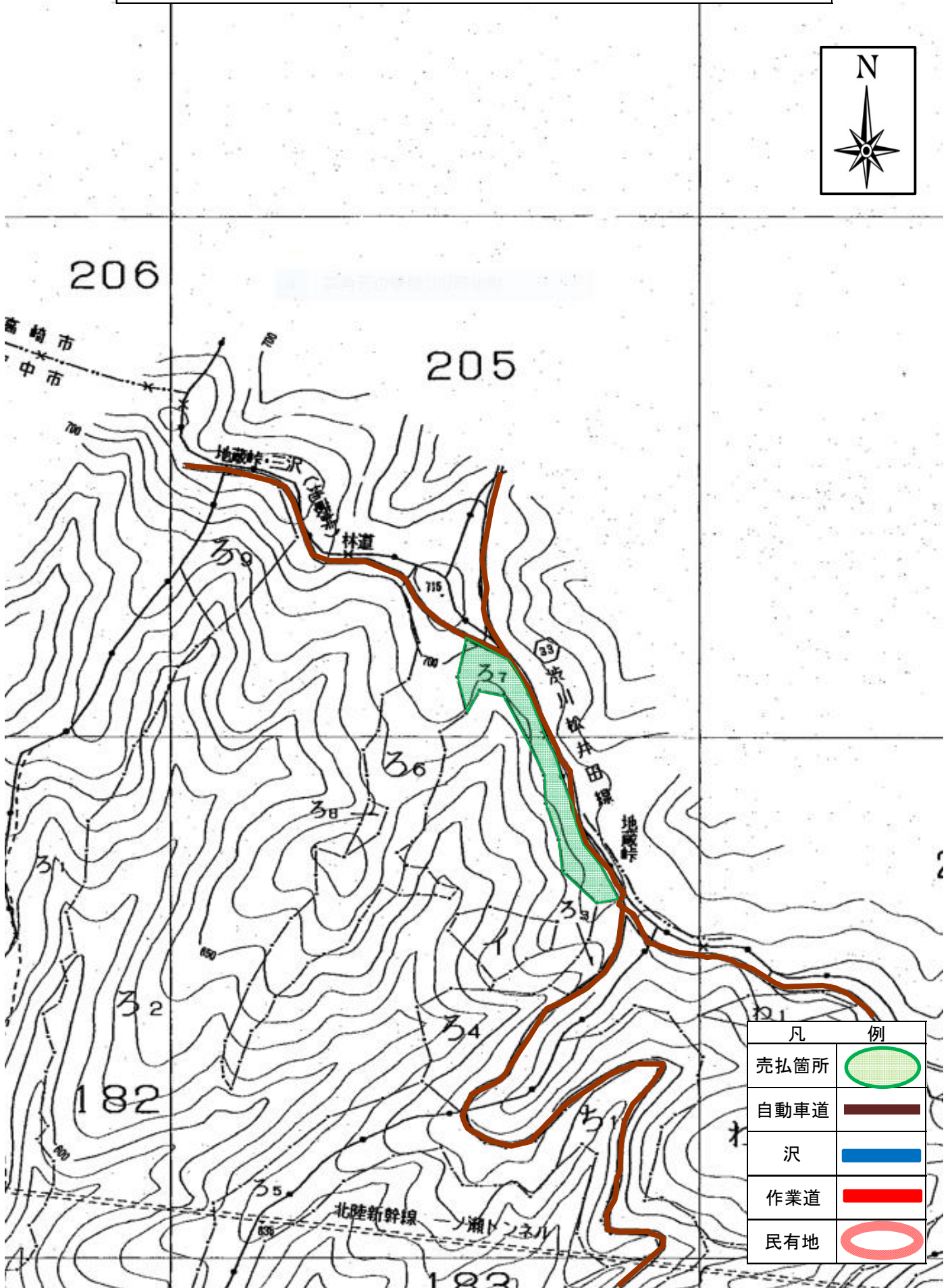
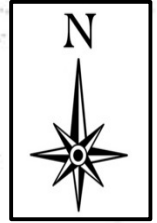

# 森林内で作業される 事業者のみなさまへお願いします。

本県の山林においてCSF(豚熱)ウイルスに  
感染した野生イノシシが確認されています！

CSFウイルスは、感染した野生イノシシのフンにも混ざっているため、靴底や衣服、車のタイヤなどに付着した土などによって運ばれる可能性があります。感染拡大を防ぐため、作業終了後、靴底やタイヤの土をよく落としてください。

土の中にウイルス  
がいる可能性が！



- 作業場所から引き上げる時、車両等に乗る前に、作業靴の裏、作業着、道具等に付着した土をよく落としてください。
- **靴底や、車両のタイヤなどは可能な限り、洗浄・消毒をお願いします。**
- 山林内に入った後は養豚場へ近づかないようお願いします。
- 死亡している野生イノシシを発見した場合はお手数ですが、下記まで連絡をお願いします。

## CSF(豚熱)とは

CSFウイルスにより起こる豚、イノシシの熱性伝染病で、強い伝染力と高い致死率が特徴です。

感染豚は、唾液、涙、ふん尿中にウイルスを排出し、感染豚や汚染物品等との接触等により感染が拡大します。

治療法が無く、発生した場合の畜産業界への影響が甚大であることから、家畜伝染病予防法の中で家畜伝染病に指定されています。

豚・イノシシの病気であり人には感染しません。

~memo~

